2023

北京市文化和旅游局◎编

北京文化和旅游统计概览

Beijing Culture and Tourism Statistical Report 2023

北京文旅

Beijing

北京市文化和旅游局◎编

编委会

编委会主任：杨　烁
执 行 主 任：刘　斌　马　文
主　　编：张洪义　李冠南
副　主　编：李鹏亮　孟远辉
编　　辑：王　巍　王晓燕　肖　蕾　付　佳

目录

一 2022年北京市文化和旅游统计公报

重点监测单位情况 // 2

以全国文化中心建设为引领，文艺舞台持续繁荣 // 5

完善法律保障，公共服务效能不断提升 // 7

文化遗产保护利用再上新台阶 // 11

文化产业规模持续扩大 // 17

旅游市场和主要行业发展情况 // 20

对外交流持续深化，重要服务保障圆满完成 // 27

2023年北京文旅工作思路 // 28

二 北京市文化统计数据

2022年文化机构、从业人员基本情况 // 30

2022年文化部门经费收支综合情况 // 31

2022年艺术表演团体演出情况 // 33

2022年艺术表演团体演出情况（续表） // 34

2022年市属艺术表演团体演出情况 // 35

2022年市属艺术表演团体原创首演剧目情况 // 36
2022年演出场所总体情况 // 37
2022年分区演出场所基本情况 // 38
2022年公共图书馆总体情况 // 39
2022年分区公共图书馆基本情况 // 40
2022年文化馆（站）总体情况 // 41
2022年分区文化馆基本情况 // 42
2022年分区文化站基本情况 // 43
2022年文化市场经营机构总体情况 // 44
2022年动漫企业基本情况 // 45

三 北京市旅游统计数据
2022年北京市旅游市场总体情况 // 48
2022年游客花费构成 // 50
2022年黄金周假日旅游市场情况 // 51
2022年旅行社组织（外联）及接待游客情况 // 52
2022年旅行社财务汇总表 // 53
2022年重点住宿业接待情况 // 54
2022年重点住宿业经营情况 // 56
2022年重点住宿业房价及出租率情况 // 57
2022年住宿业财务汇总表 // 58
2022年旅游区（点）活动情况 // 59
2022年分区旅游收入 // 60
2022年接待旅游人数 // 61

四　历史数据

1980—2022年北京市文化事业费情况　// 64
1978—2022年北京市属艺术表演团体演出情况　// 65
1978—2022年北京市艺术表演场所演出情况　// 66
1978—2022年北京市属公共图书馆情况　// 67
1985—2022年北京市群众文化活动情况　// 68
1978—2022年国际、国内旅游情况　// 69
2000—2022年北京市国内旅游情况　// 71
1978—2021年按客源地分入境游客人数　// 72
1994—2022年北京市旅行社组织出境旅游（首站）人数　// 74
2010—2022年北京市重点景区经营情况　// 75
2010—2022年北京市重点住宿业经营情况　// 76
2010—2022年北京市重点住宿业平均房价及出租率　// 77
2011—2022年北京市重点住宿业接待情况　// 78

五　北京市文化和旅游重点工作

2022年北京市文化和旅游局重要工作汇编　// 80

六　北京市文化和旅游重点单位名录

国家公共文化服务体系示范区　// 86
北京市国家级工业旅游示范基地　// 86
北京市国家级滑雪旅游度假地　// 86
北京市国家级文化产业示范基地　// 87
北京市国家级非遗名录　// 88

北京市主要艺术表演场所 // 95
北京市5A 级旅游景区 // 97
北京市五星级饭店 // 98
北京市国家级旅游休闲街区 // 100
北京市国家级夜间文化和旅游消费集聚区 // 100
北京市全国乡村旅游重点村镇 // 101
北京市国家级全域旅游示范区 // 103

七 附录

2022年北京市行政区划 // 106
2022年北京市年平均常住人口数 // 107
1978—2022年北京市社会经济主要指标 // 108

一

2022年北京市文化和旅游统计公报

2023BEIJINGWENHUAHELVYOUGAILAN

2022年北京市文化和旅游系统以习近平新时代中国特色社会主义思想为指引，坚持稳中求进、守正创新，坚持以文塑旅、以旅彰文，坚持“一手抓疫情防控、一手抓经济发展”，奋力推动首都文旅高质量发展、融合发展，行业总体韧性前行。

一、重点监测单位情况

（一）机构数量和从业人员情况

2022年，北京市纳入统计的文化、文物和旅游经营主体机构数量为5896个，同比减少555个，从业人员24.9万人，减少17.5%。主要是文化市场经营机构（不包括院团和场馆）受疫情影响，停业现象较严重。

表1　2022年纳统经营主体机构数量和从业人员

	机构数量（个）	上年同期（个）	增减（个）	从业人员（人）	上年同期（人）	增长%
总 计	5896	6451	−555	248516	301269	−17.5
一、文化和旅游合计	5698	6234	−536	241037	293670	−17.9
艺术表演团体	456	495	−39	13189	14737	−10.5
艺术表演场馆	59	64	−5	1400	2068	−32.3
公共图书馆（不含国家图书馆）	20	20	0	1306	1224	6.7
文化馆	18	19	−1	982	843	16.5
文化站	339	337	2	3291	3390	−2.9

续表

	机构数量（个）	上年同期（个）	增减（个）	从业人员（人）	上年同期（人）	增长 %
艺术展览创作机构	1	1	0	73	72	1.4
文化和旅游教育机构	2	2	0	490	496	−1.2
文化市场经营机构（不包括艺术院团和场馆）	2088	2575	−487	61493	74968	−18.0
重点旅行社	1225	1239	−14	13852	17612	−21.3
重点住宿业	1177	1163	14	92399	102690	−10.0
重点景区	254	260	−6	49444	72910	−32.2
文化和旅游行政部门	18	18	0	1676	1468	14.2
其他文化和旅游机构	41	41	0	1442	1192	21.0
二、文物合计	198	217	−19	7479	7599	−1.6
博物馆	82	79	3	4809	4657	3.3
文物保护管理机构	20	27	−7	818	968	−15.5
文物科研机构	1	2	−1	152	131	16.0
文物行政部门	17	17	0	144	144	0.0
其他文物机构	78	92	−14	1556	1699	−8.4

（二）财政资金投入情况①

2022年，北京市文化和旅游、文物部门所属机构的文化事业费合计为66.7亿元，增长2.3%，其中文化和旅游部门44.9亿元，文物部门21.8亿元。人均文化旅游事业费达到305.3元，增加7.3元，其中文化和旅游部门205.4元，文物部

① 此处财政资金投入内容仅包括对市属单位投入情况，不包括在京中央单位数据。

门99.8元（见表2）。

表 2　2018 年—2022 年文化和旅游事业费

年份	文化和旅游事业费（亿元）			人均文化和旅游事业费[2]（元）		
	合计	文化和旅游部门	文物部门	合计	文化和旅游部门	文物部门
2018年	60.8	34.8	26.0	277.3	158.7	118.6
2019年	73.8	47.5	26.3	336.7	216.8	119.9
2020年	66.8	46.3	20.5	305.1	211.5	93.7
2021年	65.2	44.0	21.2	298.0	201.0	97.0
2022年	66.7	44.9	21.8	305.3	205.4	99.8

2018—2021年，北京市文化旅游体育与传媒支出均保持在220亿元以上，占一般公共预算支出的3.1% 以上[3]。2022年，持续加强对文化旅游体育与传媒的支持力度，财政资金主要用于推进全国文化中心建设，支持繁荣发展社会主义先进文化。做好冬奥会、冬残奥会赛事服务保障。支持围绕“喜迎二十大”主题，开展“歌唱北京”等系列文化活动。助力打造“博物馆之城”“书香京城”，加强“一城三带”重点文物保护利用，传承利用好北大红楼、香山革命纪念地等红色资源。加大对中轴线文化遗产保护支持力度。鼓励扶持演艺新空间、文艺院团发展，不断为群众扩大优质文化供给。

---

② 人均文化和旅游事业费 =（文化和旅游企事业单位财政拨款预算收入—基建拨款）/ 常住人口数量

③ 数据来源于北京市财政局。

二、以全国文化中心建设为引领，文艺舞台持续繁荣

（一）艺术创作硕果累累

联合津冀成功举办第十三届中国艺术节，北京市承办的开幕式等多项活动精彩纷呈。舞剧《五星出东方》荣获第十六届精神文明建设“五个一工程”，并荣获第十七届文华大奖，北京市实现文华大奖“四连冠”。在第十三届中国艺术节上，北京市3项作品摘得群星奖，取得连续十九届获奖、本届全国第一的好成绩。北京文化艺术基金资助的舞蹈诗剧《只此青绿》成为现象级文艺佳作，获评第十七届文华大奖；话剧《活动变人形》导演李伯男荣获第十七届文华导演奖。话剧《香山之夜》、京剧《李大钊》、舞剧《天路》、音乐剧《在远方》、话剧《喜相逢》亮相第十三届中国艺术节。积极参加国家级工程项目展示首都文艺硕果，话剧《喜相逢》入选“新时代现实题材创作工程”；京剧《嬴驷与商鞅》、话剧《张居正》入选“历史题材创作工程”；大型交响乐《炎黄风情》《祖国颂》、民族管弦乐《大运河》入选“时代交响”创作扶持计划；歌剧《山海情》入选“中国民族歌剧传承发展工程”重点扶持剧目；评剧《蒲柳人家》入选2022年度剧本扶持工程。

（二）演出市场保持活力

2022年北京市201家场所共举办演出20315场，基本维持

2021年相同水平，恢复至2019年的89.0%；观众人数374.3万人次，同比减少27.1%，为2019年的36.0%；票房收入6.3亿元，减少19.6%，仅为2019年的36.1%。曲艺、脱口秀两类演出表现强劲，合计演出10908场，占2022年总体演出场次的53.7%。此外，北京市曲剧团沉浸式曲剧《茶馆》、繁星戏剧村浸没式戏剧《画皮2677》等沉浸式戏剧场次同比增长55.7%，展现出北京演出市场创新动力。

各演出类型中，脱口秀、曲艺、话剧最为活跃，场次占比分别达34.3%、19.4%、13.7%；话剧、音乐会和儿童剧占据票房前三，分别为32.8%、15.8% 和11.3%。

2022年共有807个演出团体及个人在北京开展营业性演出。其中，北京本地演出团体最多，共有594个，占比73.6%；北京本地团体共演出19041场，收获票房5.64亿元，票房占比89.5%，开心麻花、北京人民艺术剧院、国家大剧院表演团体票房收入最高。

（三）市属院团新创频出

2022年北京市13家市属院团线下共演出场次4505场，比上年减少9.9%。国内演出观众124万人次，减少28.7%。演出收入1.6亿元，减少13.7%（见表2）。2022年市属院团全年线上演出1120场次，增长58%，线上演出观众1.4亿人次，减少21.7%。

表 3　市属文艺院团经营情况

指标名称	单位	2022 年	2021 年	增长 %
机构数	个	13	13	–
演出场次（线下）	场次	4505	4998	−9.9
国内演出观众	万人次	124	174	−28.7
演出收入	万元	16298	18879	−13.7
线上演出次数	场次	1120	709	58
线上演出观众	万人次	14368	18344	−21.7

市属文艺院团及国家大剧院推出新创剧目24台④、复排剧目57台。推出民族歌剧《山海情》、舞剧《杨家岭的春天》、话剧《长椅》、京剧《石评梅》、昆剧《曹雪芹》、音乐剧《亦梦亦真》、评剧《蒲柳人家》、儿童剧《花猫三丫上房了》、木偶剧《大象来了》、北京曲剧《我这一辈子》等作品，生动演绎古都文化、红色文化、京味文化和创新文化。

三、完善法律保障，公共服务效能不断提升

（一）公共服务立法成效显著

《北京市公共文化服务保障条例》于2022年9月23日经北京

④ 新创剧目：新创营业性演出剧目。

市第十五届人大常委会第四十三次会议审议通过，2023年1月1日起开始施行。《条例》共八章67条，分为总则、设施建设与管理、服务提供、融合发展、社会参与、保障措施、法律责任和附则。《条例》坚持首善标准，突出北京特色，聚焦全国文化中心建设，构建完善的现代公共文化服务体系，保障人民群众的基本文化权益，促进人民精神生活共同富裕；明确各级政府和相关部门在保障公共文化服务方面的主体作用；激发社会力量参与的热情，鼓励提供多样化的优质的公共文化服务和产品，丰富文化供给。

副中心图书馆二次结构基本完成，北京市文化中心大楼交付市文化馆代维管理，北昆国际文化艺术中心项目有序推进，北京交响乐团落户台湖进展顺利。北京市文化馆获评全国最佳志愿服务组织。

（二）公共图书馆线上线下齐发力

截止2022年底，北京共有21个公共图书馆（包括国家图书馆），总藏量7818.7万册，增长3.6%。总流通人次（线下）854.2万人次，减少3.77%。阅览室面积11.3万平方米，阅览室坐席2.3万个。

为方便市民线上读书借阅，2022年图书馆拥有电子文本、图片文献资源4411.9TB，增长9.5%。线上服务62894.3万人次，增长119.64%。

表 4　北京地区公共图书馆主要指标对比情况

指标名称	单位	2022 年	2021 年	增长 %
机构数（含国家图书馆）	个	21	21	–
总藏量	万册	7818.7	7547.2	3.6
总流通人次（线下）	万人次	854.2	887.7	−3.8
阅览室面积	万平方米	11.3	11.3	–
阅览室坐席	个	23359	23417	−0.2
电子文本、图片文献资源	TB	4411.9	4028.9	9.5
线上服务人次	万人次	62894.3	28635.8	119.6
人均拥有藏书	册	3.6	3.4	5.2
人均购书经费	元	5.9	7.8	−24.2

（三）群众文化活动丰富多彩

截止2022年底，北京市文化馆1个，区级文化馆17个，街道（乡镇）综合文化中心339个。提供线下文化服务次数6.7万次，惠及738.9万人次，其中组织文艺活动3.1万次，参加人次473.2万人，举办训练班次数3.4万次，培训139.05万人次，举办展览1224个，组织公益性讲座673次。举办线上群众文化活动1438次，4521万人次参加活动。

表 5　2022 年群众文化机构及活动情况

指标名称	单位	合计	市级文化馆	区级文化馆	文化中心
机构数	个	357	1	17	339
从业人员	人	4273	62	920	3291
组织文艺活动次数	次	30971	22	1752	29197
组织文艺活动参加人次	万人次	473.2	0.7	74.67	397.8
举办训练班次数	次	34411	4	12933	21474
训练班培训人次	万人次	139.1	0.04	28.2	110.8
举办展览个数	个	1224	3	178	1043
组织公益性讲座次数	次	673		673	
线上群众文化活动次数	次	1438	76	1362	
线上群众文化活动人次	万人次	4521	992.8	3528.3	
公用房屋建筑面积	万平方米	99.3	0.18	15.3	83.8

依托“歌唱北京”“舞动北京”“戏聚北京”“艺韵北京”“影像北京”“阅读北京”六大板块，开展首都市民系列文化活动1.66万场。建设16个冬奥文化广场和91个冬奥示范设施建设，开展“相约北京”奥林匹克文化节等冬奥冬残奥城市文化活动2.31万场，6067万人次参与。设立49个城市文化志愿服务站点，招募4485名文化志愿者，出色完成城市志愿服务工作。

四、文化遗产保护利用再上新台阶

（一）中轴线申遗、文物保护、考古等工作“驶入快车道”

2022年，北京市围绕“一轴一城、两园三带、一区一中心”文博中心工作，加强文物保护利用和价值阐释，用心用情用力保护好、管理好、运用好首都文博资源，积极弘扬中华优秀传统文化和社会主义核心价值观，扎实推进各项年度重点任务落实，首都文博事业取得新成效新进步。截至2022年底，北京地区登记公布不可移动文物3840处。其中全国重点文物保护单位135处，北京市级文物保护单位255处，市县级文物保护单位753处。市县级文物保护单位比2022年增加1处。

“北京中轴线”作为我国2024年世界文化遗产申报项目，筹备工作稳步推进。北京中轴线申遗保护工作分别入选2021年度北京历史文化名城保护十大看点、全国文化中心建设2021年度十件大事，北京中轴线亮相“奋进新时代”主题成就展。进一步深化中轴线申遗文本，优化保护管理规划，相关文件已正式报送国家文物局。作为首部为保护特定文化遗产而制定的条例，《北京中轴线文化遗产保护条例》已于2022年10月1日实施。持续推进北京中轴线档案中心、监测中心建设，完善日常监管体系。持续修缮文物，中轴线沿线各点位文物修缮有序进行，万宁桥修缮方案经多方论证即将启动，景山绮望楼、天坛外坛墙和神乐署等文物修缮基本完成，正阳门城楼、太庙戟门、先农坛太岁殿东配殿和

先农坛神仓院落等修缮工程持续推进。加强社会传播，举办第二届北京中轴线文化遗产传承与创新大赛，征集作品7.6万余件。推动“数字中轴”建设，开播《最美中轴线》第二季等文艺作品。

配合基本建设工程的考古发掘项目76项，发掘面积9.9万平方米。中轴线考古工作取得突出进展，正阳桥遗址考古发掘清理出镇水兽下石条，为正阳桥遗址空间地理位置提供了精准坐标，南中轴路段考古勘探发现了明清时代中轴道路及其附属遗存。加快琉璃河国家考古遗址公园建设，琉璃河遗址考古入选2022年北京文化论坛全国文化中心建设十件大事，公众考古工作取得良好社会反响，《北京琉璃河遗址》纪录片在央视黄金时段连续播出，持续输出首都北京的悠久历史和文化底蕴。

高标准完成北京7处世界文化遗产2021年度监测报告审核上报工作，首次补入大运河世界遗产段水环境监测数据。《八达岭长城保护规划》已正式公布，天坛、颐和园保护规划已报国家文物局审核，完成十三陵世界遗产保护规划编制。《中国长城博物馆改造提升项目遗产影响评估报告》已向世界遗产组织报备。持续摸清各级各类不可移动文物资源底数，补充、核对北京市文物保护单位名录基础信息，指导推进全国第三次文物普查信息复核。第十批北京市文物保护单位保护范围及建设控制地带向社会正式公布。推进全国名碑名刻文物遴选（一期）推荐及碑刻石刻文物资源摸底调研。稳步推进文物保护工程，完成2022年度全国重点文物保护单位修缮工程项目计划实施进展数

据填报200余项。完成国立蒙藏学校旧址、八里桥等重点文物保护项目。初步摸清首都功能核心区725项755处不可移动文物的基本情况，校核了222处中央单位（含军队）文物的管理使用状况，为下一步制定核心区文物腾退实施方案奠定工作基础。研究创新文物活化利用机制和方式，与北京产权交易所合作开展社会力量参与国有不可移动文物保护与利用的模式研究。

（二）“博物馆之城”建设呈现新气象

截至2022年底，北京市行政区域内备案博物馆215家，与2021年相比增加11座。按行政隶属关系划分，央属66家，市属51家，区属47家，非国有51家。

全市纳入统计的文物机构拥有文物藏品103.4万件/套，其中博物馆文物藏品数共98.9万件/套，占文物藏品总量的95.7%；文物保护管理机构文物藏品有1.43万件/套，占1.4%。文物藏品中，一级文物3787件/套，二级文物13901件/套，三级文物406850件/套。

全市文物机构共举办陈列展览483个，比上年增加35个，其中举办基本陈列287个，增加52个；临时展览196个，减少17个。接待观众1102.5万人次，比上年减少34.0%，其中，未成年人224.4万人次，减少5.8%，占参观总人数的20.4%、博物馆接待观众917.2万人次，比上年减少17.1%，占文物机构接待观众83.2%。

印发《北京市社会力量兴办博物馆扶持资金管理办法（暂

行）》。《北京博物馆之城建设发展规划（2022—2035年）》完成征求意见稿编制。开展“类博物馆”调研和培育工作，制定方案，推进挂牌开放。扩大博物馆免费开放，提高博物馆无障碍设施和适老化服务水平，上线“北京博物馆云”微信小程序，做好“北京文博”公众号推介。与北京广播电视台共同推出原创节目《博物馆之城》，在北京卫视播出后引起广泛关注；共同推进“北京之声·博物馆”项目，已入驻50家博物馆。鼓励博物馆围绕传统节日及重要时间节点举办展览及文化活动，提供延时开放服务。其中“白塔之夜”已成为品牌项目。推进“大思政课”建设，面向中小学生开展“七个一”活动，面向全市博物馆征集助推“双减”资源，共征集到专家资源清单82项，课程资源清单91项，活动资源清单84项。圆满完成5.18国际博物馆日北京主会场活动“云启动式”等各项宣传活动。推进京津冀博物馆协同发展，举办“第四届京津冀博物馆优秀志愿讲解员邀请赛”，推进京津冀“博物馆进校园示范项目”。

（三）文物艺术品交易中心形成新动能

2022年，北京举办文物艺术品拍卖会共3387场，上拍文物件数 18.4万件（套），成交总额达92.5亿元人民币。

与2021年同类数据相比，拍卖会场次上升了55.2%，拍卖标的数和成交金额分别减少18.5%、57.5%，受当年疫情影响，线上拍卖会成为主要形式，场次增幅明显，成为业态新兴模式，

但标的和成交金额下降幅度较大。

北京地区文物艺术品拍卖市场整体活跃度再创新高。扎实推进“北京指数”（北京文物艺术品交易指数）更新，文物艺术品交易在全球处于核心地位。北京文博衍生品创新孵化中心平台为推进文博单位文创产品开发提供强有力支撑。“文创板 · 2022北京文博创意设计大赛”在延续“文博文创衍生品设计主题”和“二十四节气文化创意设计主题”两个经典赛道的同时，特别增设“博物馆数字衍生品设计主题”和“革命文物文创设计主题”两个创新赛道。大赛官网共新增注册3000余人，参赛企业机构和团体200余家，参赛博物馆60余家，作品征集总量超1.5万件 / 套，社会参与积极踊跃。第十届北京惠民文化消费季“2022金秋文物艺术品拍卖月”吸引和汇集了众多优秀拍卖企业和收藏爱好者参与其中，活动期间共举办线上线下拍卖会22场，线上参与活动3000余人次，浏览量20000余人次，成交总额近2.9亿元，成为引领文化消费理念、促进文化创新发展的重要平台和品牌活动。

表 6　2019—2022 年北京市文物拍卖标的及成交额情况

年份	拍卖场次（场）	拍卖标的（万件）	拍卖成交额（亿元）
2019年	815	17.69	177.02
2020年	1248	11.05	178.60
2021年	2183	22.52	217.83
2022年	3387	18.34	92.53

（四）非物质文化遗产创新传承水平不断提升

2022年北京地区共有国家级非遗代表性传承人90人，北京市级非遗代表性传承人239人。国家级非遗代表性项目144个，市级非遗代表性项目303个。北京市率先研究制定《北京市急需保护的非物质文化遗产项目认定与保护办法》，首次发布《北京市传统工艺振兴目录》。北京市非遗项目参与的“中国传统制茶技艺及其相关习俗”列入联合国教科文组织人类非物质文化遗产代表作名录。

开展10位国家级非遗代表性传承人记录工作，形成视频资料170余小时，收集资料5000余份，口述文字稿70余万字。开展《北京非物质文化遗产传承人口述史》编辑工作。组织12位非遗传承人参加中央广播电视总台2022年元宵晚会，节目新媒体平台相关话题全网阅读量达22.9亿。组织开展北京市非遗保护工作人员培训班、北京市非遗传承人研修班，74名学员圆满完成培训班各项学习任务，顺利结业。推动“一城三带”主题作品创作，组织编辑出版《千年运河润京城》，全书共八章77节，约54万字，图片420余张。启动市级非遗传承体验设施建设，选址东城区沙井胡同15号合园，筹备建设北京非遗体验馆，让非遗为文旅赋能，培育传统文化爱好者的“网红打卡地”。“文化和自然遗产日”期间，联合京东、抖音、北京时间等互联网平台，组织全聚德、荣宝斋、同仁堂、内联升等18家非遗老字号开展第三届“北京非遗购物节”，人民网、学习强国、首都之窗、北京日报等20余

家媒体发布宣传报道百余篇，抖音、北京时间、微博等平台相关话题阅读访问量近3000万次，非遗老字号京东店铺订单量突破11万件，销售额近3000万元，实现了北京非遗老字号品牌声量及销量的双“爆发”。

五、文化产业规模持续扩大

（一）文化产业快速增长

2022年，北京市规模以上文化产业收入合计17997.1亿元，与上年持平；利润总额1846.6亿元，增长26.1%；吸纳从业人员61.3万人，减少7.8%。2021年文化产业增加值达到4509.2亿元，增长19.6%；文化产业增加值占全市 GDP 比重达到11.0%，提升0.5个百分点。

表 7　2022 年规模以上文化产业情况⑤

项目	收入合计（亿元）		利润总额（亿元）		从业人员（万人）	
	2022年	增长 %	2022年	增长 %	2022年	增长 %
合 计	17997.1	0	1846.6	26.1	61.3	−7.8
文化核心领域	16339.4	0.6	1781.4	29.1	52.5	−8
新闻信息服务	5243.4	4.3	144.6	262.1	13.4	−10.2

⑤ 表中数据来源于北京市统计局

续表

项目	收入合计（亿元）		利润总额（亿元）		从业人员（万人）	
	2022年	增长 %	2022年	增长 %	2022年	增长 %
内容创作生产	4801.2	17.2	1506.1	30.4	18	−2.1
创意设计服务	3465.5	−15.1	78.3	−19.4	10.3	−9.5
文化传播渠道	2657.5	−7	86.2	−23.8	7.5	−13.3
文化投资运营	48.9	−12.4	24.7	54.6	0.3	−7
文化娱乐休闲服务	122.9	8.1	−58.6	−	3	−11.2
文化相关领域	1657.8	−6	65.2	−23.2	8.8	−6.3
文化辅助生产和中介服务	695.4	−13.3	32	−10.6	7.3	−6.5
文化装备生产	90.4	−23.6	3	−33.4	0.6	−8.5
文化消费终端生产	871.9	3.4	30.3	−32.3	1	−3.3

（二）积极推动文旅领域“两区”建设和营商环境改革

将港澳投资旅行社审批权下放至自贸试验区所涉辖区；推进区级旅行社设立分社备案事项实行告知承诺办理。推进核心区旅游降密工作，完成北京旅游集散中心搬迁。完善营利性文化艺术类校外培训机构监管，加强剧本娱乐经营场所管理，制定《北京市剧本娱乐经营场所联合管理工作方案》，积极推动成立市级剧本娱乐行业协会。加快推进文化和旅游行业事中监管改革，构建“6+4”一体化综合监管体系。加大执法检查力度，市区两级文化执法部门全年完成执法量15万余件。

（三）文化市场经营机构繁荣发展

2022年，文化市场经营机构营收规模扩大。其中，经营性互联网文化单位实现营业收入4354.6亿元，增长4.4%；演出经纪机构实现营业收入3010.2亿元，增长86.8%。北京微播视界科技有限公司、北京快手科技有限公司两家企业⑥拉动作用显著。娱乐场所经营单位、互联网上网服务、文艺表演团体、演出场所经营单位受疫情影响严重，亏损、闭店、停业现象普遍存在，从业人员和营业收入均大幅下降。

表 8　2022 年文化市场经营机构主要指标

年报类型	单位数	从业人员（人）		营业收入（亿元）		营业利润（亿元）	
	（个）	2022年	增长 %	2022年	增长 %	2022年	增长 %
娱乐场所经营单位	406	4057	−19.1	3.2	−59.6	−1.5	−
互联网上网服务	230	885	−27.9	0.4	−48.3	−0.5	−
文艺表演团体	440	10640	−11.2	4.4	−28.5	−1.0	−
演出场所经营单位	46	1219	−19.4	4.9	−26.6	−0.4	−
经营性互联网文化单位	985	41688	−31.4	4354.0	4.4	977.3	87.2
艺术品经营单位	235	6328	270.7	282.5	1917.8	0.2	−
演出经纪机构	161	10199	62.9	3010.2	86.8	448.6	124.1

⑥ 北京微播视界科技有限公司、北京快手科技有限公司两家企业一企多证，即同时拥有经营性互联网文化单位许可证和演出经纪机构许可证。

六、旅游市场和主要行业发展情况

2022年，北京市接待游客总量1.82亿人次，较上年减少28.5%，恢复至2019年的56.6%，恢复程度好于全国水平14.4个百分点；旅游收入2520.3亿元，较上年减少39.5%，恢复至2019年的40.5%，恢复程度好于全国水平4.9个百分点；人均消费1382.4元/人次，减少15.3%，恢复至2019年的71.5%（见图1）。旅游业从业人员为98.3万人，占全市从业人员总量的7.8%，减少4.6%。

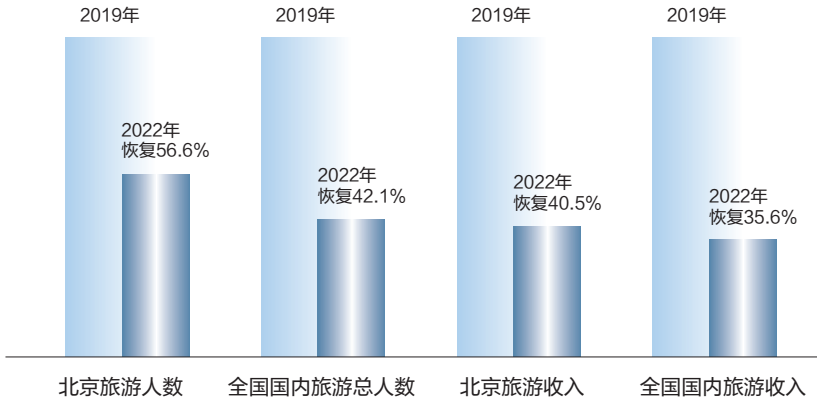

图1　2022年北京旅游业恢复程度与全国比较

（一）国内旅游市场情况

1. 外省来京游客大幅下降

2022年北京接待外省来京（不包括港澳台地区）游客人数

8295.0万人次，较上年减少35.6%，恢复至2019年的43.1%；旅游收入2120.4亿元，较上年减少42%，恢复至2019年的40%，外省来京游客消费占旅游总收入的84.1%；人均消费2556.3元 / 人次，减少10.0%，恢复至2019年的92.8%。

从游客来源地看，河北、山东、河南排名前三，分别占外省入京游客的29.4%、8.0%、7.0%。分区域看，华北地区游客占42.3%；华东地区游客占20.9%；东北地区游客占12.1%；华中地区游客占11.4%；西南地区游客占4.8%；华南地区游客占4.3%；西北地区游客占4.1%。

从外省来京游客的消费构成来看，购物占比最高，达23.6%，餐饮、住宿和长途交通占比接近、依次为19.7%、17.4%和16.1%，景区游览占13.2%，文化娱乐占6.2%（见图2）。

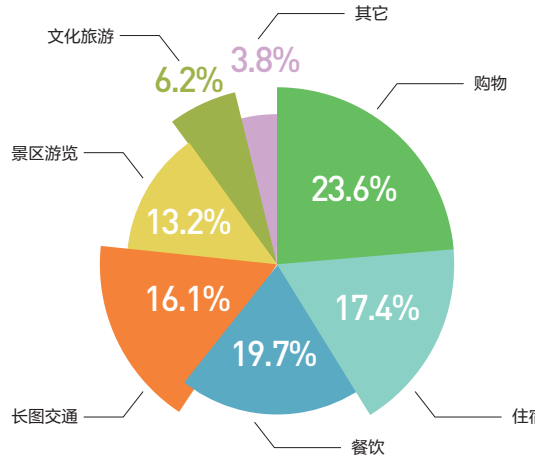

图 2　2022 年外省来京游客消费构成情况

2. 市民在京游市场恢复近八成

2022年北京接待市民在京游人数9911.7万人次，较上年减少21.4%，恢复至2019年的78.9%，其中市民郊区游比重为60%；旅游收入370.5亿元，较上年减少22.9%，恢复至2019年同期的66.26%；人均消费373.8元/人次，较上年减少2.0%，即恢复至2019年的84.0%。

从市民出游选择来看，市民郊区游比重从2019年的53.6%、2020年的55.2%上升到2021年的66.8%，2022年比重为59.9%，略有下降。

从消费构成来看，购物和餐饮居前，分别占33.4%和26.9%，景区游览和市内交通位列第三、四名、分别占15.8%和11.3%，文化娱乐与住宿占比持平，达5.6%（见图3）。

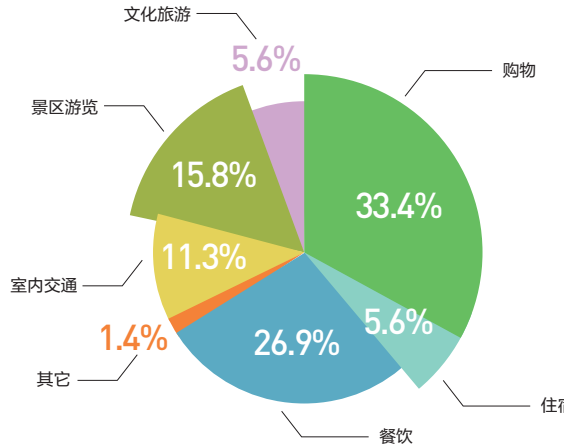

图 3　2022 年市民在京游消费构成情况

（二）入境旅游市场情况

2022年北京接待入境游客24.1万人次（见表9），较上年减少1.6%，较2019年减少93.61%；国际旅游收入4.4亿美元，较上

表 9　2022 年北京市入境游客情况

主要客源国（地区）	2022 年（万人次）	增长 %	主要客源国（地区）	2022 年（万人次）	增长 %
合 计	24.1	−1.6	欧洲小计	5.6	8.2
中国台湾	1.7	−26.5	英国	1	27
中国澳门	0.2	−41.4	法国	0.4	−9.8
中国香港	3.2	−25.9	德国	1.3	4.4
外国人	18.9	8.6	意大利	0.4	7.9
亚洲小计	7.8	25	瑞士	0.3	72.6
日本	3.2	117.9	瑞典	0.1	−52.2
韩国	1.6	−30.3	俄罗斯	0.6	−12.5
蒙古	0	225.9	西班牙	0.2	90.4
印度尼西亚	0.1	159.7	欧洲其他	1.4	13.9
马来西亚	0.2	−36.5	美洲小计	3.7	−16.5
菲律宾	0	−52.8	美国	3	−12.2
新加坡	0.5	−24.9	加拿大	0.7	−31
泰国	0.7	106.3	美洲其他	0	−34.4
印度	0.2	4	大洋洲小计	0.5	−14.1
越南	0	−16.5	澳大利亚	0.4	−13.6
缅甸	0	−62.6	新西兰	0.1	−4.1
朝鲜	0	−27.2	大洋洲其他	0	−50.8
巴基斯坦	0.2	91.5	非洲小计	0.9	52.8
亚洲其他	1	45	其他小计	0.4	3.8

年增长2.4%, 较2019年减少91.52%；人均消费1829.8美元 / 人次，较上年增长4.0%，较2019年增长32.8%。

（三）“春节”和“十一”假期文旅市场恢复向好

从重点测算的“春节”、“五一”和“十一”三个假期来看：“春节”和“十一”假期，旅游市场恢复较好。其中“春节”假期旅游接待人数、旅游收入及人均消费三项核心指标均较上年同期实现正增长；“春节”、“十一”两节上述三项核心指标均恢复至2019年同期的七成左右。“五一”假期则受疫情防控措施制约严重，上述三项核心指标均较上年同期大幅下挫，较2019年的恢复程度在四成左右。

（四）旅游主要业态经营情况

1. 旅行社

印发《关于促进文化和旅游业恢复发展的若干措施》，推出12方面措施助企纾困。为2614家旅行社暂退旅游服务质量保证金约13.12亿元。

新冠肺炎疫情爆发以来，北京市于2020年1月至2022年底暂停出入境团队业务；2022年全年跨省团队游也基本处于停滞转态；旅行社仅能开展市民在京游业务。由于出入境旅游和跨省旅游占到旅行社收入的80% 以上，业务开展严重受阻，是受疫情影响最严重的行业之一。对1225家重点旅行社企业调查显示，

旅行社资产总计为416.0亿元，同比减少1.23%，比2019年减少17.55%。实现营业收入201.0亿元，减少0.1%，仅占到2019年的19.3%。利润总额亏损11.7亿元，亏损幅度较2021年增长2.3亿元，比2019年扩大14.6亿元。从业人员1.4万人次，呈持续下降趋势，同比减少21.3%，仅为2019年的34.8%。

2022年，旅行社组织游客177.9万人次，减少40.7%；接待游客31.8万人次，减少79.2%。

2. 住宿业

住宿业经营情况与外省市进京游客量高度相关，2022年3月份开始受疫情影响，进京游客大幅度减少。

2022年，北京市1177家重点住宿业单位资产合计1263.5亿元，同比减少7.5%。实现营业收入268.4亿元，减少19.8%，恢复到2019年的61.6%。利润总额亏损65.5亿元，延续2021年的亏损态势，且亏损幅度扩大了1.7个亿。从业人员9.2万人，减少10%。

2022年住宿业接待住宿者1833万人次，减少31.3%，恢复到2019年的41.5%。平均客房出租率为38.7%，减少2.3个百分点。房价平均为442元 / 间夜，减少2.3%，其中高星级下降较为明显，以五星级酒店为例，2022年平均房价为712元 / 间夜，同比减少6.5%，比2019年减少21.8%。非星级住宿业市场占有率有提高趋势，收入占到50% 左右，接待量占到71% 左右。

3. 景区、观光园

2022年，北京市重点监测的254家景区（以下数据不包括环

球影城）共接待游客1.91亿人次，同比减少21.1%，恢复到2019年的60%，其中免票人数1.36亿人次，减少17.1%。76家事业单位收入合计83.4亿元，减少4.9%；178家企业单位营业收入合计64亿元，减少9.5%。

乡村民俗旅游受疫情多发影响，接待量有所下降。2022年全市1027家观光园接待游客707万人次，减少38.8%；总收入18.4亿元，与上年持平。7105个民俗民宿等经营乡村旅游单位（农户）接待游客1080.9万人次，减少20.9%；实现收入13.7亿元，减少3%。

（五）旅游业提质增效

出台《北京市扩大文化和旅游新消费奖励办法》和《关于振兴文旅促进消费的行动方案》。持续打造“漫步北京”品牌，推出100个新晋北京网红打卡地和100个提名推荐打卡地，发布21条文旅骑行线路，推出虎年春节潮玩北京等86条主题游线路。持续推进三条文化带建设，北运河（京冀段）全线62公里实现游船通航；在全国率先推出400公里“京畿长城”国家风景道主线。实施品读建筑发现北京之美—文旅资源开发计划。制定《北京市关于进一步推动文化文物单位文化创意产品开发的实施意见》，研究制定《关于规范引导帐篷露营地发展的意见》（试行）。2022年，王府井等5家单位获评第二批国家级夜间文化和旅游消费集聚区；前门大街、三里屯太古里入选国家级旅游休闲街区；751园区入选国家工业旅游示范基地；9个村镇入选第四批全国

乡村旅游重点村镇。播出《我的桃花源》第二季。举办稻花香里逛京郊推广活动，推出北京15个不可不去的村庄。印发《北京市红色旅游景区（点）评定管理办法》，评定和复核全市102家红色旅游景区（点）。推动京张体育文化旅游带建设，延庆海陀滑雪旅游度假地获评国家级滑雪旅游度假地。

从7月10日开始至9月30日，通过去哪儿旅行平台，先后分三批向社会累计发放京郊住宿消费券，总计发放2945.3万元住宿消费券，带动京郊旅游消费3.6亿元，撬动杠杆12.2倍，9150家住宿企业平均每家增收3.9万元。据测算，京郊住宿消费券拉动相关产业增加收入15.48亿元，带来5600～8000人左右的间接就业机会。

七、对外交流持续深化，重要服务保障圆满完成

成功举办首届北京文化论坛——文化交流与合作分论坛、2022年芬兰等5国线上欢乐春节和2022年服贸会文旅专题旅游服务展。成功举办2022世界旅游合作与发展大会，发布《世界旅游经济趋势报告（2022）》。积极推进雅典中国文化中心筹建工作。“2022发现中国之旅”启动仪式上，通过来自40个国家的58位文化和旅游外交官的视角，向世界推介北京的历史之美、山河之美、文化之美。

聚焦北京冬奥会、冬残奥会，全力以赴完成冬奥村运行、

赛事综合服务、开闭幕式组织、外国政要接待等各项服务保障工作。市文化和旅游局印发《北京2022年冬奥会和冬残奥会运行保障指挥部赛事综合保障组涉奥住宿领域应急预案》等6个预案、指引、方案类文件；督导完成60家签约饭店370个无障碍元素、57间无障碍客房的提升改造任务；组织5000多人次参加涉奥酒店场馆住宿餐饮培训。为10万余名涉冬奥人员提供优质住宿保障；建成16个冬奥文化广场，开展冬奥城市文化活动2.31万场；编创推广冬奥广场舞《一起向未来》；组织冬奥城市志愿服务1.8万人次。

八、2023 年北京文旅工作思路

2023年是全面贯彻落实党的二十大精神的开局之年，是实施“十四五”规划承上启下关键的一年。市文化和旅游系统将坚持以习近平新时代中国特色社会主义思想为指导，坚持稳中求进工作总基调，加强全国文化中心建设，打造国际一流旅游城市，促进首都文化和旅游繁荣发展，提升大国首都文化软实力和国际影响力。

二

北京市文化统计数据

2023BEIJINGWENHUAHELVYOUGAILAN

1 文化机构、从业人员基本情况

2022 年文化机构、从业人员基本情况

	总 计		
	机构数	从业人员数	专业技术人才
	个	人	人
总 计	3042	85342	7613
一、文化合计	468	11990	4083
公有制艺术表演团体	16	2549	1790
公有制艺术表演场馆	13	181	50
公共图书馆（不含国家图书馆）	20	1306	1054
文化馆	18	982	622
文化站	339	3291	103
其中：乡镇综合文化站	177	1377	38
艺术展览创作机构	1	73	48
艺术教育业	2	490	389
文化科研机构	0	0	0
文化行政主管部门	18	1676	0
其他文化机构	41	1442	27
二、文化市场合计	2574	73352	3530
文化市场经营单位	2088	61493	0
非公有制艺术表演团体	440	10640	3117
非公有制艺术表演场馆	46	1219	413

2 文化部门经费收支综合情况

2022 年文化部门经费收支综合情况

	本年收入合计	财政拨款预算收入		上级补助收入
			基建拨款	
	万元	万元	万元	万元
文化合计	687165.5	450360.9	1200	374.6
艺术表演团体	107372.5	70109.6	0	0
艺术表演场馆	3810.5	1321.8	0	374.6
公共图书馆（不含国家图书馆）	75530.5	75113	0	0
文化馆	41168.8	40987.2	0	0
文化站	55058.8	53682.4	0	0
其中：乡镇综合文化站	32866.5	31686.2	0	0
艺术展览创作机构	10250	9823.6	1200	0
文化和旅游部门教育机构	23412.5	22450.3	0	0
文化和旅游行政部门	340228.9	146546.8	0	0
其他文化机构	30333	30326.2	0	0

续表

	本年收入合计		
	事业预算收入	经营收入	其他收入
	万元	万元	万元
文化合计	9083.6	2221	225125.4
艺术表演团体	8114.3	0	29148.6
艺术表演场馆	0	1800.2	313.9
公共图书馆（不含国家图书馆）	339.4	0	78.1
文化馆	61.9	0	119.7
文化站	0	0	1376.4
其中：乡镇综合文化站	0	0	1180.3
艺术展览创作机构	69.8	172.1	184.5
文化和旅游部门教育机构	498.2	248.7	215.3
文化和旅游行政部门	0	0	193682.1
其他文化机构	0	0	6.8

续表

	本年支出合计			
		基本支出	项目支出	经营支出
	万元	万元	万元	万元
文化合计	731547.1	214757.8	463407.3	2766.1
艺术表演团体	107750.2	44195.2	22262.8	0
艺术表演场馆	4989.3	1139.5	1017.5	2396
公共图书馆（不含国家图书馆）	76693.3	43357.2	32335.8	0
文化馆	43625.6	25759	17524	0
文化站	51570.7	19384.9	24641.5	0
其中：乡镇综合文化站	29339	10220.2	0	0
艺术展览创作机构	9788.9	3548.3	6068.5	172.1
艺术教育业	23242.9	18951.8	4093.1	198
文化行政主管部门	386726.2	50681.2	336044.8	0
其他文化机构	27160	7740.7	19419.3	0

续表

	本年收入合计	资产总计	
	工资福利支出		固定资产净值
	万元	万元	万元
文化合计	177227	1328161.3	658456.1
艺术表演团体	41377	256659.2	144346.9
艺术表演场馆	1491.3	14711	10662.4
公共图书馆（不含国家图书馆）	34861.6	244098.3	159375.8
文化馆	20874	34680.4	19192
文化站	10943.6	74536.3	57543.9
其中：乡镇综合文化站	5302.2	45320.4	37854.5
艺术展览创作机构	2126	30478.9	19520.1
艺术教育业	14139.5	29893.1	19024.3
文化行政主管部门	44361.1	607973.8	216833.3
其他文化机构	7052.9	35130.3	11957.4

3 演出市场基本情况

2022 年艺术表演团体演出情况

	剧团数	从业人员	本团原创首演剧目	演出场次
	个	人	个	场
总 计	16	2549	26	4505
按照登记注册类型分类	–	–	–	–
国有	4	1184	4	1110
集体	3	0	0	0
其他	9	1365	22	3395
按隶属关系分	–	–	–	–
直辖市	13	2549	26	4505
区	3	0	0	0
按剧种分	–	–	–	–
话剧、儿童剧、滑稽剧类	2	513	3	571
其中：儿童剧团	1	138	2	206
歌舞、音乐类	3	409	4	1030
京剧、昆曲类	2	700	3	666
其中：京剧	1	489	1	367
地方戏曲类	5	531	6	734
杂技、魔术、马戏类	2	248	1	728
曲艺类	2	148	9	776
乌兰牧骑	0	0	0	0
综合性艺术表演团体	0	0	0	0

统计范围：北京地区市属、区属国有经济和集体经济占主导成份的文艺表演团体

2022 年艺术表演团体演出情况（续表）

	国内演出观众人次	演出收入	线上演出展播次数	线上演出展播观众人次
	万人次	万元	场	万人次
总 计	124.2	16297.5	1120	14368.6
按照登记注册类型分类	–	–	–	–
国有	50.2	8000	137	9487.1
集体	0	0	0	0
其他	73.9	8297.5	983	4881.4
按隶属关系分	–	–	–	–
直辖市	124.2	16297.5	1120	14368.6
区	0	0	0	0
按剧种分	–	–	–	–
话剧、儿童剧、滑稽剧类	23.4	4659.5	243	1646
其中：儿童剧团	9.9	757.2	230	146
歌舞、音乐类	22.8	4170.6	187	1250
京剧、昆曲类	29.6	2912.6	118	7857.1
其中：京剧	19.7	2386.5	62	2007.9
地方戏曲类	18.1	1675	380	2564.2
杂技、魔术、马戏类	16.7	1398.6	169	1026.1
曲艺类	13.5	1481.2	23	25.1
乌兰牧骑	0	0	0	0
综合性艺术表演团体	0	0	0	0

统计范围：北京地区市属、区属国有经济和集体经济占主导成份的文艺表演团体

2022 年市属艺术表演团体演出情况

单位名称	从业人员	本团原创首演剧目	演出场次	国内演出观众人次	演出收入	线上演出展播次数	线上演出展播观众人次
	人	个	场	万人次	万元	场	万人次
合 计	2549	26	4505	124.2	16297.5	1120	14368.6
北京京剧院	489	1	367	19.7	2386.5	62	2007.9
北方昆曲剧院	211	2	299	9.9	526.1	56	5849.3
北京交响乐团	109	0	79	7.1	1185.1	6	130
北京人民艺术剧院	375	1	365	13.5	3902.3	13	1500
中国评剧院有限责任公司	196	3	264	6.8	426.1	87	2064.2
北京市河北梆子剧团有限责任公司	118	2	172	5.2	473.8	131	0
北京市曲剧团有限责任公司	217	1	298	6.1	775.1	162	500
中国杂技团有限公司	248	1	728	16.7	1398.6	169	1026.1
中国木偶艺术剧院股份责任公司	104	1	351	8.4	765.6	0	0
北京歌舞剧院有限责任公司	215	3	672	12.2	1963.2	141	620
北京儿童艺术剧院股份有限公司	138	2	206	9.9	757.2	230	146
北京曲艺团有限责任公司	44	8	425	5.1	715.6	23	25.1
北京民族乐团有限责任公司	85	1	279	3.5	1022.3	40	500

2022 年市属艺术表演团体原创首演剧目情况

单位名称	首演剧目个数（个）	本年原创首演剧目名称
北京京剧院	1	《石评梅》
北方昆曲剧院	2	《曹雪芹》《赵匡胤》
北京交响乐团		
中国评剧院	3	原创大型《蒲柳人家》原创小型《手中饭碗端得稳》原创小型《土地长歌》
北京市河北梆子剧团	2	《战宛城思春》《对花枪》
北京市曲剧团	1	《我这一辈子》
中国杂技团	1	魔幻新杂剧《造梦师之秘境》
中国木偶艺术剧院	1	《大象来了》
北京歌舞剧院	3	音乐剧《基督山伯爵》音乐剧《亦梦亦真》主题交响组歌《信仰之路》
北京儿童艺术剧院	2	《花猫三丫上房了》《课本中的北京》
北京曲艺团	8	《三国风云》四大名著主题曲艺专场、第三届《北京曲艺团交流演出周》、《北京曲艺团艺术人才展演》、《“从心之年 风华正茂”系列演出》、相声剧《“艺”家人》、宣传二十大精神专场、第五届 迎新年鼓曲、相声专场、《南城旧事之评书传奇》
北京民族乐团	1	《国乐的摇摆》民族音乐会
北京人民艺术剧院	1	《长椅》

2022 年演出场所总体情况

指标名称 机构数	演出 场所个数	演出 场次	演出 观众人次	演出 收入
	个	场	万人次	亿元
合 计	201	20315	374.3	6.3
按照不同规模类型分	–	–	–	–
大中型场所	48	3982	227.4	4.6
小型场所	153	16333	146.9	1.8
按各地区分	–	–	–	–
城区	179	19466	360.2	6.2
郊区	22	849	14.1	0.1

统计范围：2022 年开展了营业性演出的演出场所

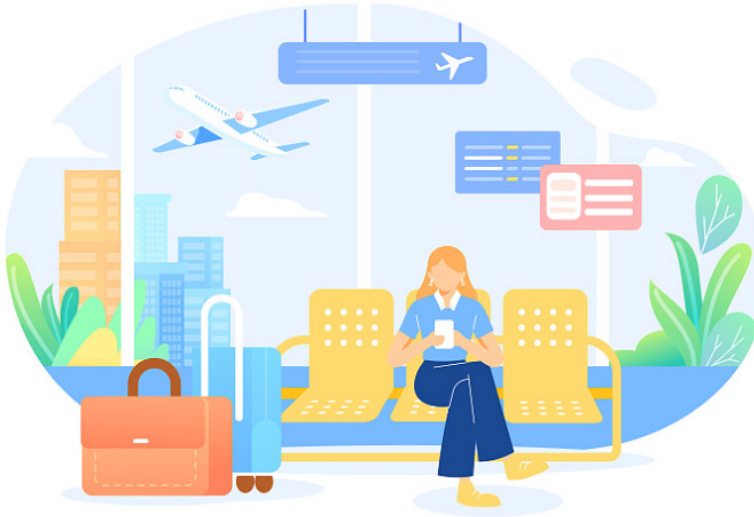

2022 年分区演出场所基本情况

分区	演出场所个数（个）	演出场次（场）
合 计	201	20315
东城区	46	4227
西城区	44	6117
朝阳区	63	7754
丰台区	5	222
石景山区	2	48
海淀区	19	1098
门头沟区	1	64
房山区	2	84
通州区	5	217
顺义区	4	129
昌平区	3	75
大兴区	5	214
怀柔区		
平谷区	1	52
密云区	1	14
延庆区		

统计范围：2022 年开展了营业性演出的演出场所。

4 公共图书馆基本情况

2022 年公共图书馆总体情况

指标名称	单位	合计	市属	区属
机构数	个	20	1	19
从业人员	人	1306	372	934
总藏量	万册	3491.8	967.8	2524.1
其中：图书	万册	3254.9	814.4	2440.4
开架书刊	万册	2020.1	127.1	1892.9
少儿文献	万册	499.9	149.5	350.4
电子文本、图片文献资源总量	TB	1843.9	301	1542.9
线上服务人次	万人次	3950.4	221.6	3728.8
本年新增藏量	万册	185.6	26.6	159
实际持证读者数	万个	244.6	108.2	136.4
总流通人次	万人次	677.7	149.8	527.9
其中：书刊文献外借人次	万人次	125.4	10	115.4
书刊文献外借册次	万册次	578.6	49.8	528.8
为读者举办各种活动	–	–	–	–
其中：组织各类讲座次数	次	968	19	949
参加人次	万人次	16.1	0.1	16
举办展览	个	455	26	429
参加人次	万人次	118.8	30.1	88.7
举办培训班	个	756	1	755
培训人次	万人次	8.4	0	8.4
本年收入合计	万元	75530.5	25775	49755.5
其中：财政拨款预算收入	万元	75113	25364.7	49748.3
其中：购书专项经费	万元	6762.9	2754.1	4008.8
本年支出合计	万元	76693.3	23702.5	52990.8
实际使用公用房屋建筑面积	万平方米	34.4	9.4	25
其中：阅览室面积	万平方米	9	2.5	6.5
阅览室坐席数	个	18020	3525	14495

统计范围：北京市属、区属公共图书馆（不含国家图书馆）

2022 年分区公共图书馆基本情况

分区	机构数	从业人员	总藏量	总流通人次	公用房屋建筑面积	阅览室座席
	个	人	万册	万人次	万平方米	个
合计	20	1306	3491.8	677.7	34.4	18020
市小计	1	372	967.8	149.8	9.4	3525
首都图书馆	1	372	967.8	149.8	9.4	3525
区小计	19	934	2524.1	527.9	25	14495
东城区	1	98	169.8	23.5	2.6	1432
西城区	2	126	229.1	110.5	2.2	1823
朝阳区	2	68	352	27.1	2	912
丰台区	1	45	114.4	20.6	1.2	690
石景山区	1	46	122.5	16.5	1.2	802
海淀区	1	120	255.8	50.7	3.4	1735
门头沟区	1	33	133.5	0.3	0.1	0
房山区	2	47	168.9	39	3.1	1437
通州区	1	63	92.6	33.8	1.7	1116
顺义区	1	69	190.5	75.3	2	1130
昌平区	1	49	110.4	21.7	1	854
大兴区	1	43	117.2	25.5	0.8	601
怀柔区	1	46	117.1	15.9	1.5	615
平谷区	1	29	140.8	20.6	0.8	823
密云区	1	31	112.2	17.8	0.8	297
延庆区	1	21	97.2	29.1	0.6	228

统计范围：北京市属、区属公共图书馆（不含国家图书馆）

5 群众艺术馆、文化馆（站）基本情况

2022 年文化馆（站）总体情况

指标名称	单位	合计	市级文化馆	区级文化馆	文化站
机构数	个	357	1	17	339
从业人员	人	4273	62	920	3291
组织品牌节庆活动	个	85	1	84	
组织文艺活动次数	次	30971	22	1752	29197
组织文艺活动参加人次	万人次	473.2	0.7	74.7	397.8
举办训练班班次	次	34411	4	12933	21474
培训人次	万人次	139.1	0	28.2	110.8
举办展览个数	次	1224	3	178	1043
参观人次	万人次	91.6	1	52.2	38.4
组织公益性讲座次数	次	673		673	
参加人次	万人次	35.1		35.1	
线上群众文化活动次数	次	1438	76	1362	
线上服务人次	万人次	4521	992.8	3528.3	
本年收入合计	万元	96227.6	5565.8	35603	55058.8
其中：财政拨款预算收入	万元	94669.6	5481.6	35505.6	53682.4
其中：业务活动专项经费	万元	31876.1	1874.3	10419.1	19582.7
本年支出合计	万元	95196.3	6000.5	37625.1	51570.7
实际使用公用房屋建筑面积	万平方米	99.3	0.2	15.3	83.8
流动舞台车数量	辆	7		7	
利用流动舞台车演出场次	场	79		79	
利用流动舞台车演出观众人次	万人次	0.5		0.5	
馆办文艺团体	个	87		87	
演出场次	场	644		644	
观众人次	万人次	22.3		22.3	
群众业余文艺团队	个	10732		2430	8302
群众业余团队人数	人	55973		55973	

统计范围：1. 文化馆：北京地区各级、各类文化馆

2. 文化站：北京地区街道及乡镇文化站

2022 年分区文化馆基本情况

分区	机构数	从业人员	组织文艺活动次数		举办训练班班次		举办展览个数	
				参加人次		培训人次		参观人次
	个	人	次	人次	次	人次	次	人次
合计	18	982	1774	753195	12937	282559	181	531980
市小计	1	62	22	6600	4	400	3	10000
北京市文化馆	1	62	22	6600	4	400	3	10000
区小计	17	920	1752	746595	12933	282159	178	521980
东城区	1	67	53	27590	38	2235	11	18446
西城区	1	103	11	1400	62	3460	6	3500
朝阳区	1	200	89	131680	81	2080	9	78358
丰台区	1	46	249	23000	160	2500	2	1000
石景山区	1	42	409	28876	157	1998	11	10541
海淀区	1	108	156	39165	7926	131614	23	155855
门头沟区	1	24	88	44000	16	960	0	0
房山区	2	39	67	206203	2552	32443	10	17200
通州区	1	38	127	50800	360	33220	7	5800
顺义区	1	59	52	5101	0	0	23	21600
昌平区	1	36	38	12680	98	8392	10	13280
大兴区	1	43	62	12800	465	15568	5	9200
怀柔区	1	30	30	3500	105	18000	2	2000
平谷区	1	28	43	25000	176	9170	27	137000
密云区	1	34	52	21800	149	10500	10	4200
延庆区	1	23	226	113000	588	10019	22	44000

2022 年分区文化站基本情况

分区	文化站机构数			组织文艺活动次数	举办训练班班次	举办展览个数	社区文化活动室室内面积	村文化活动室室内面积
		街道	乡镇					
	个	个	个	次	次	个	万平方米	万平方米
总 计	339	162	177	29197	21474	1043	96.3	123.2
东城区	17	17	0	2777	1539	80	4	0
西城区	15	15	0	2522	1761	81	5.8	0
朝阳区	43	24	19	2476	2831	178	12.2	3.8
丰台区	22	20	2	1216	902	54	8.3	3.1
石景山区	9	9	0	947	1161	83	5.2	0
海淀区	29	23	6	1734	2685	55	28.7	4.3
门头沟区	13	4	9	1092	787	14	3.1	4.5
房山区	28	8	20	2229	1649	28	5.1	17.9
通州区	22	11	11	1967	1028	69	2.9	14.9
顺义区	25	6	19	1762	1040	82	3.6	14.4
昌平区	22	8	14	2552	867	49	7.2	7.9
大兴区	22	8	14	1544	853	39	5.3	11
怀柔区	16	2	14	745	477	19	0.8	13.8
平谷区	18	2	16	1941	1079	91	1.1	9.3
密云区	20	2	18	1655	919	82	1.8	11.2
延庆区	18	3	15	2038	1896	39	1.3	7

6 文化市场经营机构基本情况

2022 年文化市场经营机构总体情况

	机构数	从业人员	资产总计	损益	
				营业收入	营业利润
	个	人	亿元	亿元	亿元
总 计	2503	75016	5311.9	7659.7	1422.6
娱乐场所	406	4057	12.6	3.2	−1.5
互联网上网服务营业场所（网吧）	230	885	1.3	0.4	−0.5
非公有制艺术表演团体	440	10640	35.3	4.4	−1
非公有制艺术表演场馆	46	1219	37	4.9	−0.4
经营性互联网文化单位	985	41688	3148.9	4354	977.3
艺术品经营机构	235	6328	341.7	282.5	0.2
演出经纪机构	161	10199	1735.1	3010.2	448.6

统计范围：1. 娱乐场所：北京文化和旅游部门管理的重点娱乐场所

2. 互联网上网服务营业场所（网吧）：北京文化和旅游部门管理的重点互联网上网服务营业场所（网吧）

3. 非公有制艺术表演团体：北京文化和旅游部门管理的重点非公有制文艺表演团体

4. 非公有制艺术表演场馆：北京文化和旅游部门管理的重点非公有制演出场所经营单位

5. 经营性互联网文化单位：北京文化和旅游部门管理的重点经营性互联网文化单位

6. 艺术品经营机构：北京文化和旅游部门管理的重点艺术品经营单位

7. 演出经纪机构：北京文化和旅游部门管理的重点演出经纪机构

7 动漫企业基本情况

2022 年动漫企业基本情况

	机构数	从业人员	原创漫画作品	原创动画作品	营业总收入		营业总成本	
						自主开发生产动漫产品收入		动漫产品研究开发经费
	个	人	部	部	万元	万元	万元	万元
总 计	31	1197	558	86	72999.3	31327.3	73413.8	16042.2
漫画创作企业	1	4	0	0	20.7	0	57.8	0
动画创作、制作企业	24	1075	65	70	65318.3	24547.7	65299	14650.3
网络动漫（含手机动漫）创作制作企业	2	36	492	15	775	767	1625.4	535.1
动漫软件开发企业	1	49	0	0	5526.9	4805.5	3661.4	494.9
动漫衍生产品研发设计企业	3	33	1	1	1358.4	1207.1	2770.2	361.9

统计范围：经原文化部、财政部、国家税务总局三部门联合认定动漫企业

三

北京市旅游统计数据

2023BEIJINGWENHUAHELVYOUGAILAN

2022 年北京市旅游市场总体情况

	游客接待量	增长 %
游客总量（万人次）	18230.8	−28.5
国内游客（万人次）	18206.7	−28.6
外省来京游客（万人次）	8295.0	−35.6
市民在京游客（万人次）	9911.7	−21.4
入境游客（万人次）	24.1	−1.6
	旅游收入	增长 %
总收入（亿元）	2520.3	−39.5
国内旅游收入（亿元）	2490.9	−39.8
外省来京收入（亿元）	2120.4	−42.0
市民在京收入（亿元）	370.5	−22.9
国际旅游外汇收入（亿美元）	4.4	2.3
国际旅游收入折合成人民币（亿元）	29.3	5.7

注：游客总量 = 国内游客 + 入境游客

国内游客 = 外省（区市）来京游客 + 市民在京游客

国内旅游收入 = 外省（区市）来京收入 + 市民在京收入

国际旅游收入折合成人民币 = 国际旅游外汇收入 × 当期汇率

旅游总收入 = 国内旅游收入 + 国际旅游收入折合成人民币

续表

2020 年北京旅游业增加值	绝对量（亿元）	结构（%）
旅游增加值合计	1553.9	100
旅游出行	232.9	15.0
旅游住宿	116.2	7.5
旅游餐饮	166.8	10.7
旅游游览	199.2	12.8
旅游购物	328.7	21.2
旅游娱乐	166.5	10.7
旅游综合服务	160.1	10.3
旅游辅助服务	181.2	11.7
政府旅游管理服务	2.4	0.2

2022 年游客花费构成

指标名称	单位	入境游客	外省市来京游客	本市游客
合计	%	100	100	100
长途交通费	%	32.6	16.1	–
其中：民航	%	31.6	8.5	–
铁路	%	0.7	6.1	–
汽车	%	0.3	1.6	–
市内交通费	%	4.3	2.4	11.3
住宿	%	27.1	17.4	5.6
餐饮	%	13.4	19.7	26.9
购物	%	13.0	23.6	33.4
邮电通讯	%	0.6	0.1	0.6
景点门票	%	2.4	13.2	15.8
文化娱乐	%	0.7	6.2	5.6
其他	%	5.9	1.3	0.8

2022 年黄金周假日旅游市场情况

春节

指标	合计	外省来京	市民在京
接待人数（万人次）	671.0	183.8	487.2
同比增长（%）	1.2	6.8	−0.8
旅游收入（亿元）	47.3	29.9	17.4
同比增长（%）	11.4	12.4	9.7
人均花费（元 / 人次）	705.4	1629.2	356.8
同比增长（%）	10.1	5.2	10.6

“五一”劳动节假期

指标	合计	国内来京	市民在京
接待人数（万人次）	306.1	25.7	280.4
同比增长（%）	−63.7	−91.8	−47.2
旅游收入（亿元）	15.8	6.3	9.5
同比增长（%）	−83.0	−91.7	−45.2
人均花费（元 / 人次）	515.9	2449.8	338.6
同比增长（%）	−53.2	0.9	3.8

“十一”国庆假期

指标	合计	外省市来京	市民在京
接待人数（万人次）	698.3	164.7	533.6
可比口径增长（%）	−18.9	−53.6	5.4
旅游收入（亿元）	65.4	42.2	23.2
可比口径增长（%）	−39.5	−51.6	10.4
人均花费（元 / 人次）	936.8	2561.0	435.4
可比口径增长（%）	−25.4	4.3	4.7

2022 年旅行社组织（外联）及接待游客情况

单位：人次

项目	组织（外联）旅游者人数	增长（%）	接待旅游者人数	增长（%）
国内旅游总人数	1778998	−40.7	318293	−79.2
入境旅游总人数	101	−93.8	41	−97.0
中国香港同胞	0	−	0	−100.0
中国澳门同胞	0	−	0	−
中国台湾同胞	101	−84.2	41	−
外国人	0	−100.0	0	−100.0

旅行社组织（外联）接待游客统计范围、采集渠道及主要指标解释

一、统计范围

全部旅行社。

二、采集渠道

纳入统计范围的旅行社按照《北京市文化和旅游统计制度》要求通过统计数据集中采集平台上报统计数据。

三、主要统计指标解释

组织（外联）游客人数：指报告期内旅行社招徕国内（入境）团队游客人数，包括过夜旅游者人数和一日游游客人数。游客不论其停留时间多少、旅游线路长短，只统计一次；旅行社只统计本社自主组织（外联）的实到人数，不包括非本社组织（外联）、仅由本社接受委托办理业务的人数。

接待游客人数：指报告期内旅行社接待的人数，包括本社组织（外联）本社接待和其他旅行社组织（外联）本社接待的游客人数。

2022 年旅行社财务汇总表

	单位	2022 年	2021 年	增长 %
单位数	个	1225	1225	0
资产总计	亿元	416.0	421.2	−1.2
固定资产原价	亿元	20.2	24.1	−16.0
负债合计	亿元	340.9	345.1	−1.2
所有者权益	亿元	75.1	76.1	−1.3
营业收入	亿元	200.8	201.0	−0.1
国内旅游营业收入	亿元	40.7	79.2	−48.6
入境旅游营业收入	亿元	0.4	0.4	−8.5
出境旅游营业收入	亿元	2.6	2.3	13.5
营业成本	亿元	202.4	196.4	3.0
营业利润	亿元	−15.3	−13.0	−
营业外收入	亿元	3.9	1.1	262.8
政府补贴	亿元	0.1	0.1	19.7
营业外支出	亿元	0.3	1.2	−75.3
利润总额	亿元	−11.7	−13.1	−
工资总额	亿元	13.4	16.6	−19.7
职工福利费	亿元	0.3	0.4	−21.3
社会保险费	亿元	3.1	3.9	−19.2
住房公积金和住房补贴	亿元	1.1	1.1	−1.2
差旅费	亿元	0.3	0.4	−36.9
工会经费	亿元	0.1	0.1	−22.9
应交税金总额	亿元	1.6	4.6	−65.5
增值税应纳税额合计	亿元	1.1	2.7	−59.8
所得税应纳税额合计	亿元	0.4	1.0	−65.5
从业人员平均人数	人	13852	17612	−21.3
大专以上学历人数	人	9827	12526	−21.5
签订劳动合同的导游人数	人	3062	4077	−24.9
分支机构	个	9204	10191	−9.7
门店数量	个	7911	8850	−10.6
分社数量	个	919	947	−3.0
子公司数量	个	374	394	−5.1

2022 年重点住宿业接待情况

指标名称	接待住宿者	同比增长（%）
接待住宿者人数（人次）	18333410	−31.3
按住宿单位等级分	–	–
五星级	1887155	−41.9
四星级	1439121	−48.4
三星级	1469767	−26.3
二星及一星级	448451	−25.3
非星级	13088916	−27.5
按住宿者类别分	–	–
国内过夜游客	18116393	−31.5
入境过夜游客	217017	−10.5
其中：外国人	170570	−0.6
中国香港	29197	−33.8
中国澳门	1645	−49.6
中国台湾	15605	−33.5
接待住宿者人天数（人天）	37723710	−21.2
按住宿单位等级分	–	–
五星级	3690254	−36.0
四星级	4427350	−36.6
三星级	4152531	−15.9
二星及一星级	1173667	−1.1
非星级	24279908	−16.4
按住宿者类别分	–	–
国内过夜游客	37021845	−21.8
入境过夜游客	701865	27.0
其中：外国人	535170	32.3
中国香港	108273	25.2
中国澳门	3687	−48.9
中国台湾	54735	0.5

重点住宿业接待情况统计范围、采集渠道及主要指标解释

一、统计范围

全市范围内的星级及非星级重点住宿业法人单位、产业活动单位和个体经营户。

二、采集渠道

纳入统计范围的住宿业单位按照《北京市文化和旅游统计制度》要求通过统计数据集中采集平台上报统计数据。

三、主要统计指标解释

接待住宿者人数 指住宿业单位接待的住宿人数（住宿者在住宿设施至少停留一夜）。不论其住宿夜数多少，每接待一位住宿者只统计一人次。接待入境住宿者包括台湾同胞、澳门同胞、香港同胞、外国人。

接待住宿者人天数 指住宿业单位接待的住宿人天数。一个住宿者住宿几夜，相应计算几个人天数。

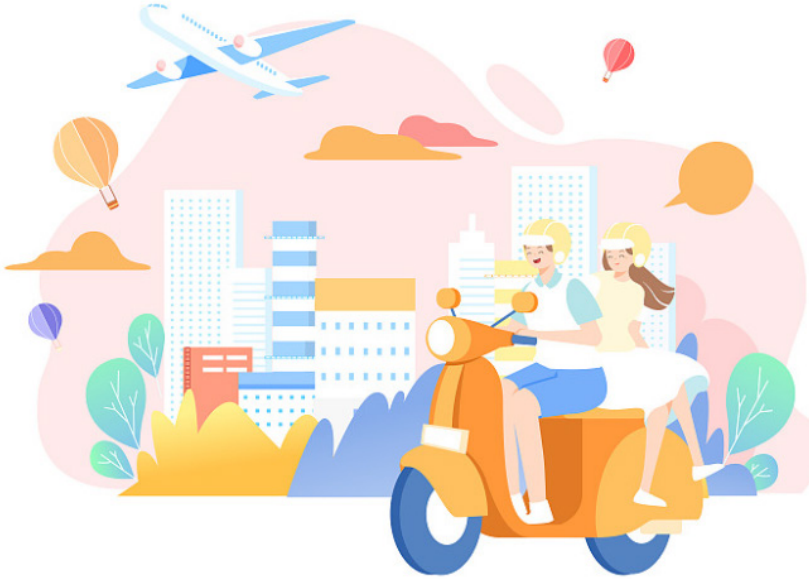

2022 年重点住宿业经营情况

项 目	营业收入	同比增长（%）
收入合计（亿元）	249.6	−19.0
按收入构成分	–	–
客房收入	131.5	−18.0
餐饮收入	48.7	−32.3
商品销售收入	3.3	−0.2
其他收入	66.1	−8.8
按住宿单位等级分	–	–
五星级	50.2	−29.1
四星级	44.6	−18.6
三星级	26.4	−10.7
二星及一星级	4.1	−3.4
非星级	124.2	−16.4

重点住宿业经营情况统计范围、采集渠道及主要指标解释

一、统计范围

全市范围内的星级及非星级重点住宿业法人单位、产业活动单位和个体经营户。

二、采集渠道

纳入统计范围的住宿业单位按照《北京市文化和旅游统计制度》要求通过统计数据集中采集平台上报统计数据。

三、主要统计指标解释

营业收入 指住宿业单位在经营活动中因提供服务取得的全部收入（不含增值税）。

客房收入 指住宿业单位在经营活动中因提供住宿服务取得的收入（不含增值税）。餐饮收入 指住宿业单位为顾客提供就餐服务取得的收入（不含增值税）。

商品销售收入 指对本单位以外的单位和个人出售的商品销售收入（不含增值税）。

其他收入 指住宿业单位提供客房、餐饮服务、商品销售以外的其他服务获取的收入(不含增值税)，如商务服务、娱乐健身等。

2022 年重点住宿业房价及出租率情况

	2022 年	增长（%）
重点住宿业平均房价（元 / 间夜）	442.3	−2.3
五星级	711.7	−6.5
四星级	503.8	−6.6
三星级	371.6	−6.8
二星及一星级	306.7	6.1
非星级	409.0	3.7
	2022 年	同比增减（个百分点）
重点住宿业平均出租率（%）	38.7	−9.1
五星级	28.9	−15.9
四星级	33.2	−8.9
三星级	36.8	−6.0
二星及一星级	42.7	−1.3

重点住宿业平均房价及出租率统计范围、采集渠道及主要指标解释

一、统计范围

全市范围内的星级及非星级重点住宿业法人单位、产业活动单位和个体经营户。

二、采集渠道

纳入统计范围的住宿业单位按照《北京市文化和旅游统计制度》要求通过统计数据集中采集平台上报统计数据。

三、主要统计指标解释

平均房价 = 重点住宿业的客房收入 / 实际出租间夜数

平均出租率 = 重点住宿业的实际出租间夜数 / 可供出租间天数 *100%

2022 年住宿业财务汇总表

	单位	2022 年	2021 年	增长 %
单位数	个	1177	1177	0
资产总计	亿元	1263.5	1365.3	−7.5
固定资产原价	亿元	917.5	947.3	−3.1
负债合计	亿元	1036.9	1076.5	−3.7
所有者权益	亿元	226.6	288.9	−21.6
营业收入	亿元	268.4	334.4	−19.7
客房收入	亿元	140.0	171.6	−18.4
餐饮收入	亿元	52.2	76.4	−31.6
商品销售收入	亿元	3.7	3.5	5.9
其他收入	亿元	72.5	83.0	−12.6
营业成本	亿元	260.1	251.1	3.6
营业利润	亿元	−66.8	−42.9	−
营业外收入	亿元	3.0	5.1	−42
政府补贴	亿元	0.4	1.2	−63.9
营业外支出	亿元	1.7	26.1	−93.5
利润总额	亿元	−65.5	−63.9	−
工资总额	亿元	97.4	100.0	−2.6
职工福利费	亿元	7.7	7.9	−3.2
社会保险费	亿元	18.6	18.9	−1.3
住房公积金和住房补贴	亿元	6.8	6.8	−0.2
差旅费	亿元	0.3	0.3	−8.9
工会经费	亿元	1.1	1.1	−5.9
应交税金总额	亿元	18.6	21.1	−11.8
增值税应纳税额合计	亿元	7.5	8.5	−11.8
所得税应纳税额合计	亿元	2.6	3.2	−19
从业人员人数	人	92398	102690	−10
大专以上学历人数	人	31623	34799	−9.1
酒店客房数	间	215817	215580	0.1
公寓数	间	6472	5773	12.1
酒店床位数	个	343561	342854	0.2
可供出租间夜数	间夜	75594710	77139074	−2
实际出租间夜数	间夜	30548773	36338379	−15.9

2022 年旅游区（点）活动情况

指标名称	计量单位	2022 年	2021 年	增长 %
营业收入	亿元	67.4	79.1	−14.8
门票收入	亿元	24.4	30.4	−19.6
商品销售收入	亿元	5.4	6.3	−15.2
其他收入	亿元	37.6	42.4	−11.3
接待人数	万人次	19063.8	24157.8	−21.1
全票人数	万人次	4178.2	5706.3	−26.8
优惠票人数	万人次	1304.1	2063.7	−36.8
免票人数	万人次	13581.6	16387.7	−17.1

旅游区（点）活动情况统计范围、采集渠道及主要指标解释

一、统计范围

A 级及以上旅游区 (点) 和其他主要旅游区 (点)。

二、采集渠道

按照《北京市文化和旅游统计制度》要求通过统计数据集中采集平台上报统计数据。

三、主要统计指标解释

营业收入 旅游区（点）各项经营业务的收入，包括门票收入、商品销售收入和其他收入。

门票收入 指旅游区（点）销售门票所获得的收入。

商品销售收入 指旅游区（点）销售商品所获得的收入。

其他收入 指旅游区（点）各项经营业务的收入中扣除门票收入、商品销售收入以外的场租、娱乐等项收入。

接待人数 指旅游区（点）接待的游客人数。包括全票人数、免票人数和使用年、月票的人数。

全票人数 指全票购买景区门票的人数。因淡季促销而售卖的打折票也属于全票。

优惠票人数 指旅游区（点）接待的学生票等持优惠票入园的人数。

免票人数 指旅游区（点）接待的免门票人数，包括持年、月票入园的游客。

2022 年分区旅游收入

单位：亿元

	合计	增减 %	餐饮	住宿	交通	游览	购物	文化娱乐及其他
北京市	2520.3	−39.5	521.8	397.6	393.1	339.1	627.8	240.8
东城	357.0	−48.0	90.5	45.8	45.1	46.0	105.7	23.8
西城	377.2	−48.1	78.8	40.5	57.0	45.6	127.0	28.4
朝阳	612.3	−45.0	124.3	94.3	95.2	106.6	161.0	30.8
丰台	140.0	−24.4	37.0	26.8	26.8	10.9	28.9	9.6
石景山	53.7	−12.5	6.8	10.4	9.8	7.6	10.7	8.5
海淀	442.4	−39.6	111.5	70.6	73.0	51.9	105.1	30.4
门头沟	19.3	−11.9	2.9	2.8	3.1	3.3	3.8	3.3
房山	39.1	−23.8	5.9	3.6	9.4	5.0	7.3	7.9
通州	76.9	1.7	7.8	7.4	8.3	4.5	8.1	40.9
顺义	59.4	−41.4	9.4	12.4	10.5	11.0	9.8	6.4
昌平	83.6	−23.1	15.1	22.7	11.5	8.7	18.2	7.3
大兴	49.0	−19.7	10.5	10.3	8.3	3.1	12.9	3.8
怀柔	57.1	−25.8	7.7	9.3	8.6	9.4	9.3	12.7
平谷	25.7	−11.4	3.1	2.8	5.3	4.9	4.1	5.5
密云	53.8	−12.0	5.9	8.9	11.1	7.9	7.0	13.0
延庆	73.8	0.0	4.7	28.9	10.1	12.7	8.9	8.5

2022 年接待旅游人数

单位：万人次

	净游客量	同比增幅 %	景区	住宿业	乡村
北京市	22259.7	−27.3	23171.8	2476.0	2068.5
东城	3153.0	−31.9	3679.8	253.5	0.0
西城	3461.4	−29.3	4073.7	236.9	0.0
朝阳	4043.1	−35.1	4843.5	549.8	19.7
丰台	1090.4	−18.3	1022.0	157.5	177.4
石景山	605.9	−6.5	621.6	86.4	0.0
海淀	3737.1	−33.9	4186.1	402.9	53.8
门头沟	218.1	−10.5	195.4	15.2	44.8
房山	445.4	−12.4	451.2	27.8	75.7
通州	923.6	57.5	970.9	70.2	44.8
顺义	635.8	−38.2	462.1	189.8	105.9
昌平	648.0	−23.0	510.0	135.3	143.7
大兴	409.8	−10.2	342.9	70.5	67.2
怀柔	700.7	−8.4	513.6	49.1	267.2
平谷	429.0	−21.7	242.2	18.1	238.3
密云	724.4	−20.6	319.2	59.6	480.3
延庆	1034.0	−22.5	737.7	153.4	349.7

四

历史数据

1 文化统计历史数据

1980—2022 年北京市文化事业费情况

年份	北京文化和旅游事业费（亿元）	事业费占财政支出比重（%）	人均文化和旅游事业费	
			北京（元）	全国（元）
1980	0.1	0.8	1.3	0.6
1985	0.2	0.6	2.1	0.9
1990	0.5	0.5	3.1	1.3
1995	0.8	0.6	8.7	2.8
2000	2.4	0.5	17.4	5
2005	6.5	0.6	42	10.2
“十一五”时期				
2006	6.4	0.5	40.4	11.9
2007	12.7	0.8	77.8	15.1
2008	14.8	0.8	87.4	18.7
2009	13.9	0.6	79.2	21.9
2010	16.2	0.6	82.4	24.1
“十二五”时期				
2011	17.9	0.6	88.7	29.1
2012	22.9	0.6	110.6	35.5
2013	24.5	0.6	115.7	39
2014	24.9	0.6	115.9	42.7
2015	27.6	0.5	127.1	49.7
“十三五”时期				
2016	35.3	0.6	162.4	55.7
2017	36.2	0.5	166.8	61.6
2018	34.8	0.5	161.8	66.5
2019	47.5	0.6	220.4	76.1
2020	46.3	0.7	211.5	77.1
“十四五”时期				
2021	44	0.6	200.8	80.2
2022	44.9	0.6	205.4	85.2

统计范围：市属文化和旅游公有制单位（2021 年至今不含文化市场执法机构）

指标解释：文化事业费不含基建拨款。

注：不包括文物部分

1978—2022 年北京市属艺术表演团体演出情况

年份	机构数（个）	演出场次（线下）（场）	国内观众人次（万人）	演出收入（万元）
1978	8	1992	294	55
2000	11	5330	299	1955
2005	11	6905	303	7546
“十一五”时期				
2006	11	6668	315	9139
2007	11	6469	346	11654
2008	11	6982	359	16417
2009	11	6092	430	12407
2010	11	6403	414	14169
“十二五”时期				
2011	11	7491	381	15832
2012	11	7831	416	17914
2013	11	8662	397	20163
2014	11	8961	389	21292
2015	12	7851	369	21582
“十三五”时期				
2016	13	6519	339	18143
2017	13	6298	275	21960
2018	13	6464	252	20378
2019	13	7422	300	22313
2020	13	4462	124	11252
“十四五”时期				
2021	13	4998	174	18879
2022	13	4505	124	16298

备注：1978—2001 年，市属院团中只有“机构数”含北京人艺，其余指标均不含北京人艺数据。

1978—2022 年北京市艺术表演场所演出情况

年份	机构数（个）	演出场次（场）	演出观众人次（万人次）	演出收入（亿元）
1978	35	3430	454	0
1990	26	1331	111	0
2000	25	2088	113	0.1
2005	39	7160	420	1.1
“十一五”时期				
2006	42	8253	396	1.1
2007	43	9288	439	2.1
2008	54	11293	557	4.3
2009	82	14276	843	7.9
2010	86	17674	1009	11.8
“十二五”时期				
2011	81	18054	1016	14
2012	70	17348	997	14.8
2013	123	23155	1014	14.4
2014	130	24595	1013	15
2015	135	24238	1036	15.5
“十三五”时期				
2016	139	24440	1071	17.1
2017	140	24557	1076	17.2
2018	139	24684	1120	17.8
2019	144	22823	1040	17.4
2020	113	6984	185	2.8
“十四五”时期				
2021	182	20597	514	7.8
2022	201	20315	374	6.3

备注：1.“营业性演出场所”包含：大型场馆、艺术剧场、区县影剧院、军队及中央礼堂、其他等。

2.1978—2003 年，营业性演出场所为文化系统内部场所，只含艺术剧场和区县影剧院数据。

3.1990—2001 年，营业性演出场所中只有“机构数”含首都剧场，其余指标均不含首都剧场数据。

4.2004—2008 年，营业性演出场所不含大型场馆数据。

1978—2022 年北京市属公共图书馆情况

年份	机构数（个）	藏量		新购藏量	总流通人次		书刊文献外借册次（万册次）
		（万册）	图书	（万册）	（万人次）	外借人次	
1978	17	441			109		397
2000	25	771	709	33	329	211	446
2005	25	1121	1023	114	715	324	678
“十一五”时期							
2006	24	1206	1093	152	747	404	734
2007	24	1309	1187	136	796	391	881
2008	24	1403	1273	129	801	391	904
2009	24	1589	1401	163	823	389	890
2010	24	1715	1527	125	776	360	804
“十二五”时期							
2011	24	1912	1589	134	726	302	749
2012	24	2083	1694	161	865	317	819
2013	24	2072	1842	152	1033	325	893
2014	24	2223	1973	114	1146	395	953
2015	24	2425	2135	196	1264	394	940
“十三五”时期							
2016	24	2594	2325	226	1402	511	1026
2017	23	2759	2448	135	1555	391	1047
2018	23	2876	2640	192	1903	466	1203
2019	23	3012	2806	171	1969	445	1266
2020	23	3133	2901	119	413	82	309
“十四五”时期							
2021	20	3317	3083	152	724	152	630
2022	20	3492	3255	186	678	125	579

图书馆统计范围、采集渠道及主要指标解释

一、统计范围

北京市属公共图书馆，北京区属公共图书馆。

二、采集渠道

纳入统计范围的公共图书馆按照《全国文化文物和旅游统计调查制度》的要求通过全国文化文物和旅游统计直报系统上报统计数据。

1985—2022 年北京市群众文化活动情况

年份	机构数（个）	文化站	举办展览个数（个）	组织文艺活动次数（次）	举办训练班次（次）	公用房屋建筑面积（万平方米）
1985	392	369	107	469	660	3
2000	278	255	798	5382	2546	11
2005	328	306	2470	11378	8708	35
“十一五”时期						
2006	329	308	4445	20217	8738	29
2007	331	310	2462	53525	23425	51
2008	330	310	3359	20737	11704	54
2009	332	312	2115	23465	20477	42
2010	337	317	2135	24237	22836	43
“十二五”时期						
2011	340	320	1692	23972	14883	47
2012	343	323	2144	29076	19465	40
2013	346	326	2200	29787	22353	66
2014	346	326	1804	26297	27707	71
2015	349	329	1992	27175	37433	71
“十三五”时期						
2016	352	331	2017	30725	35682	73
2017	350	330	1955	33083	39807	86
2018	350	330	1875	44864	48353	92
2019	354	334	1826	47132	49603	92
2020	356	336	1350	27418	26421	99
“十四五”时期						
2021	356	337	1456	31331	45562	98
2022	357	339	1224	30971	34411	99

备注：1.“群众文化活动场馆主要包括：群众艺术馆、文化馆、文化站等。”

2.1985 年，群众文化活动及建筑面积的各项指标，均不含文化站数据。

2 旅游统计历史数据

1978—2022 年国际、国内旅游情况

年份	来京游客人数（万人次）			国际旅游收入（亿美元）	国内旅游收入（亿元）
		入境游客	国内游客		
1978		18.7		1	
1979		25.2		0.9	
1980		28.6		1.2	
1981		39.4		1.2	
1982		45.7		1.3	
1983		50.9		1.4	
1984		65.7		2.3	
1985		93.7		3.2	
1986		99		4.6	
1987		108.1		5.5	
1988		120.4		6.7	
1989		64.5		4.7	
1990		100		6.6	
1991		132		8.5	
1992		174.8		10.7	
1993		202.8		12.4	
1994	6913	203	6710	20.1	298
1995	6527	207	6320	21.8	352.6
1996	7901.9	218.9	7683	22.5	359.6
1997	8450.8	229.8	8221	22.5	391.3
1998	8951.5	220.1	8731.4	23.8	424.5
1999	9512.4	252.4	9260	25	530

续表

年份	来京游客人数（万人次）			国际旅游收入（亿美元）	国内旅游收入（亿元）
		入境游客	国内游客		
2000	10468.1	282.1	10186	27.7	683
2001	11292.8	285.8	11007	29.5	887.7
2002	11810.4	310.4	11500	31.1	930
2003	8885.1	185.1	8700	19	706
2004	12265.5	315.5	11950	31.7	1145
2005	12862.9	362.9	12500	36.2	1300
2006	13590.3	390.3	13200	40.3	1482.7
2007	14715.5	435.5	14280	45.8	1753.6
2008	14560	379	14181	44.6	1907
2009	16669.5	412.5	16257	43.6	2144.5
2010	18390.1	490.1	17900	50.4	2425.1
2011	21404.4	520.4	20884	54.2	2864.3
2012	23134.6	500.9	22633.7	51.5	3301.3
2013	25189	450.1	24738.8	47.9	3666.3
2014	26149.7	427.5	25722.2	46.1	3997
2015	27279	420	26859	46.1	4320
2016	28531.5	416.5	28115	50.7	4683
2017	29746.2	392.6	29353.6	51.3	5122.4
2018	31093.6	400.4	30693.2	55.2	5556.2
2019	32209.9	376.9	31833	51.9	5866.2
2020	18386.5	34.1	18352.4	4.8	2880.9
2021	25512.8	24.5	25488.3	4.3	4138.5
2022	18230.8	24.1	18206.7	4.4	2490.9

2000—2022 年北京市国内旅游情况

年份	国内旅游人数（万人次）			国内旅游收入（亿元）		
	合计	外省来京游	市民在京游	合计	外省来京游	市民在京游
2000	10186	6743	3443	683.4	638	45.4
2001	11007	7462	3545	887.7	832	55.7
2002	11500	7800	3700	930	873	57
2003	8700	5900	2800	706	662	44
2004	11950	8050	3900	1145	1085	60
2005	12500	8400	4100	1300	1225	75
2006	13200	8770	4430	1482.7	1391	91.7
2007	14280	9350	4930	1753.6	1640	113.6
2008	14180	8960	5220	1907	1765	142
2009	16257	10441	5816	2144.5	1982.8	161.7
2010	17900	11780	6120	2425.1	2241.4	183.7
2011	20884	12818	8066	2864.3	2618.9	245.4
2012	22634	13620	9014	3301	3019.7	281.6
2013	24739	14755	9983	3666	3332.3	334
2014	25722	15615.8	10106.4	3997	3628.9	368.1
2015	26859	16253	10606	4320	3933	387.3
2016	28115	17122	10993	4683.6	4271.8	411.8
2017	29354	17924	11430	5122	4674	448.7
2018	30693.2	18976.2	11717	5556.2	5077.9	478.3
2019	31833	19267	12566	5866.2	5306.9	559.2
2020	18352.4	9713	8639.3	2880.9	2513.9	367
2021	25488.3	12881.1	12607.2	4138.5	3657.7	480.7
2022	18206.7	8295	9911.7	2490.9	2120.4	370.5

1978—2021 年按客源地分入境游客人数

计量单位：万人次

年份	入境游客人数	港澳台同胞		外国人							
			中国香港		日本	韩国	美国	英国	法国	德国	俄罗斯
1978	18.7	3.3		15.4							
1979	25.2	4.1		21.1							
1980	28.6	5.8		21.7	6		3.7	1.3	0.9	0.9	
1981	39.4	6.8		31.3	5.3		3.8	1.1	1.1	1	
1982	45.7	8.2		35.9	8.2		6.6	1.3	1.3	1.4	
1983	50.9	8.9		39.7	10		9.4	1.5	1.5	1.7	0.1
1984	65.7	10		52.1	17.2		12.5	2.3	2.1	2.5	0.1
1985	93.7	13.6		74	27.6		14.8	3.9	3.2	4	0.2
1986	99	15.8		79	25.5		14.7	4.1	3.1	4.6	0.3
1987	108.1	21.8		81.7	26.3		16.5	4.5	4.3	5.1	0.3
1988	120.4	28.8		86.5	27.8		16.7	4.2	4.2	5.4	0.7
1989	64.5	16.6		46	12.2		7.3	2.4	2.1	3.3	1
1990	100	34.7	11.4	63.8	18.2		8.6	2.9	2	4	1.5
1991	132	38.2	17.6	91.4	27.6	4.3	9.5	4.3	3.7	6	3.5
1992	174.8	51.2	24.6	120.5	37.6	5.6	12.3	4.4	6.6	9.4	5.1
1993	202.8	52.8	29.4	145	39.3	7.3	14.3	5.3	6.9	12	7.7
1994	203	39.4	25.7	160	41.1	12.7	15.4	5.4	6.7	9.7	4.9
1995	207	36.3	25.4	166.5	42.4	17.3	17.4	5.8	6.2	8.8	6.2
1996	218.9	38.6	25.5	176.2	43	18	18.5	7.5	6.6	10	6.9
1997	229.8	40.3	26.3	186.9	43	19.4	21.7	9	6.5	9.1	6.5
1998	220.1	39.1	25	178.2	43.5	8.2	23.2	8.8	6.9	11.3	6.2
1999	252.4	44.1	26.5	205	45.6	19.2	24.1	8.8	7.9	10.5	4.6
2000	282.1	44.1	25	238	54.3	27.8	31.1	9.7	9.6	12.1	3.9

续表

年份	入境游客人数	港澳台同胞		外国人							
			中国香港		日本	韩国	美国	英国	法国	德国	俄罗斯
2001	285.8	45.9	26.9	239.9	50.7	32.7	33.1	11.1	10.2	12.3	4.9
2002	310.4	43.9	25.5	266.5	56.5	38	37.4	12.9	11.3	12.2	5.2
2003	185.1	32.4	21.7	152.7	29.2	24.5	19.4	8.1	5.5	6.3	5.2
2004	315.5	47.4	27.7	268.1	52.3	42.4	37.4	11.8	11.1	11.5	8.2
2005	362.9	51.3	31.4	311.6	45	45.3	46.5	13.9	13.6	14.6	9.7
2006	390.3	52	30.3	338.3	50.6	42.4	49.8	14.8	14.2	15.3	15
2007	435.5	52.9	31.3	382.6	58.8	44.4	60.3	17	16.4	17.5	18.3
2008	379	43.3	28.1	335.7	40	35.3	53.8	17.5	14.5	16	17.9
2009	412.5	69.6	44.4	342.9	46.2	35.2	57.9	16.3	12.9	16.8	15
2010	490.1	68.4	40.3	421.6	52.6	50.6	70	16.8	14.3	20.1	19
2011	520.4	73	43.4	447.4	51	53.4	78.9	18.8	15	22.2	20.5
2012	500.9	66.5	37.6	434.4	43.7	44.2	75.1	18.5	15.1	24.5	20
2013	450.1	62.5	35.4	387.6	24.9	37.7	74.7	17.5	13.4	23	16.7
2014	427.5	62	34.2	365.5	24.9	38.7	71.5	16.9	13.4	22.6	13.7
2015	420	62.4	34.9	357.6	25.8	41.6	69.4	17.2	15.3	21.2	10.3
2016	416.5	61.8	35.3	354.8	24.8	37.9	70.3	18.3	13.2	20.6	9.5
2017	392.6	60.6	34.4	332.0	24.2	23.5	67.3	16.5	12.3	19.4	9.3
2018	400.4	60.6	34.8	339.8	24.9	24.8	72.0	15.9	12.7	19.4	8.7
2019	376.9	56.2	32.2	320.7	24.7	24.2	62.9	15.3	12.0	19.8	9.6
2020	34.1	7.7	4.8	26.4	1.9	2.5	5.8	1.1	0.9	1.7	0.9
2021	24.5	7.0	4.4	17.5	1.5	2.3	3.4	0.7	0.5	1.2	0.7
2022	24.1	5.2	3.2	18.9	3.2	1.6	3.0	0.9	0.4	1.2	0.6

注：1. 1980—1999 年的入境游客人数由外国游客、港澳台游客、华侨三部分组成，2000 年及以后华侨包括在外国游客内。

2. 1990—1999 年香港游客人数为香港、澳门合计。

资料来源：2020 年起，本表数据来源于北京市文化和旅游局。

1994—2022 年北京市旅行社组织出境旅游（首站）人数

年份	出境游人数（万人次）	比上年增长（%）
1994	1	–
1995	1.6	55.8
1996	2.7	67.3
1997	3.8	38.6
1998	6.6	74.4
1999	10.5	60.6
2000	13.7	30.3
2001	21.9	59.6
2002	28.6	30.5
2003	31.9	11.6
2004	51.4	61.2
2005	51.7	0.7
2006	79.2	53.1
2007	100.2	26.5
2008	102	1.9
2009	84.9	−16.8
2010	149.6	76.2
2011	184.3	23.2
2012	272.5	47.9
2013	331	21.5
2014	410.2	23.9
2015	533.1	30
2016	571.3	7.2
2017	511.5	−10.5
2018	510.9	−0.1
2019	484.5	−5.2
2020	47.2	−90.3
2021	0	−100
2022	0	–

旅行社组织（外联）接待游客统计范围、采集渠道及主要指标解释

一、统计范围

全部旅行社。

二、采集渠道

纳入统计范围的旅行社按照《北京市文化和旅游统计制度》要求通过统计数据集中采集平台上报统计数据。

2010—2022 年北京市重点景区经营情况

年份	营业收入（亿元）				接待人数（万人次）			
		门票收入	商品销售收入	其他收入		全票人数	优惠票人数	免票人数
2010	47.9	32.8	1.2	13.9	21234.4			5109.4
2011	55.2	36.8	1.4	17.1	24255			6571.5
2012	58.6	38.1	1.5	19	24276.1			6946.4
2013	62.2	39.8	1.3	21	26725.8			8465.4
2014	67	42	1.7	23.3	29135.4			10505.2
2015	72.9	46.2	1.9	24.7	29405.3			10841.8
2016	77.1	47.5	2.6	27	30349.4			11111.2
2017	82.7	49.5	3	30.2	30401.5			10956.5
2018	86.8	50.3	3	33.5	31131.1			12162.2
2019	88.3	52.4	3.1	32.8	31772.1			13348.9
2020	49.2	18.3	5.4	25.5	16160.2	3984.7	1257.6	10917.8
2021	78.7	29.3	8.2	41.1	21648.2	5229.6	1922.6	14496
2022	67.4	24.4	5.4	37.6	19063.8	4178.2	1304.1	13581.6

旅游区（点）活动情况统计范围、采集渠道及主要指标解释

一、统计范围

A 级及以上旅游区（点）和其他主要旅游区（点）。

二、采集渠道

按照《北京市文化和旅游统计制度》要求通过统计数据集中采集平台上报统计数据。

2010—2022 年北京市重点住宿业经营情况

年份	收入合计（亿元）					收入合计（亿元）					
		客房收入	餐费收入	商品销售收入	其他收入		五星级	四星级	三星级	二星及一星级	其他
2010	256.5	118.8	87.1	5.8	44.8	256.5	105.3	78	57.6	15.6	
2011	282.9	128.8	98.2	6.7	49.1	282.9	118.9	85	64.3	14.7	
2012	299.2	138.2	102.3	6.1	52.6	299.2	128.6	93.3	62.4	14.9	
2013	277.7	131.7	89.6	4.1	52.3	277.7	120.6	89.1	54.8	13.1	
2014	255.9	122.7	78.9	2.8	51.5	255.9	111.6	81	50.1	13.3	
2015	259.3	126	78.7	2.2	52.4	259.3	116.1	80.9	50.1	12.3	
2016	431.4	233.8	114.8	4.6	78.2	431.4	121.4	81.7	48.1	10.3	169.9
2017	465	256.7	119.6	4.3	84.4	465	124.5	85.1	48.8	10.1	196.6
2018	499.6	280.5	126.3	4.2	88.6	499.6	128.4	90.1	52.1	10.2	218.7
2019	505	285.5	122.6	4.4	92.5	505	119.5	90.7	49.1	10	235.8
2020	245.3	127.4	52.6	2.4	62.8	245.3	54.3	44.4	23.3	25.3	98
2021	330	174.4	73.4	3.7	78.6	330	73.2	55.3	31.1	29	141.3
2022	249.6	131.5	48.7	3.3	66.1	249.6	50.2	44.6	26.4	4.1	124.2

一、统计范围

2010—2015 年为全市星级饭店，2016 年以后为星级饭店和重点非星级饭店。

二、主要统计指标解释

收入合计：指纳入统计范围的星级饭店在经营活动中因提供服务或销售商品等取得的全部收入，包括：客房收入、餐费收入、商品销售收入和其他收入。不包括该星级饭店附营的其他行业产业活动单位的餐费收入、商品销售收入等各项收入。

2010—2020 年收入中含增值税，2021 年以后收入不含增值税

2010—2022 年北京市重点住宿业平均房价及出租率

年份	平均房价（元 / 间夜）						平均出租率（%）					
		五星级	四星级	三星级	二星及一星级	其他		五星级	四星级	三星级	二星及一星级	其他
2010	450.2	821.8	440.9	311.2	211.3		56.4	60.4	59.1	55	47.1	
2011	481.7	795.5	472.6	341.1	224.7		59.9	64.2	63.1	57.9	49.3	
2012	523.2	870.9	500.3	362.3	243		60	63.5	62.6	57.1	52.1	
2013	529.8	858.1	500.3	360.9	244.9		58.4	62.2	61	55.5	49.5	
2014	520.2	821.4	490.5	360.9	243.3		60.6	64	61.4	57.6	55.6	
2015	520.2	821.4	490.5	360.9	243.3		60.6	64	61.4	57.6	55.6	
2016	472.8	784.5	488.3	378.3	263.5	416.6	65.1	67.3	64.6	57.5	56.8	67.7
2017	505.4	834.7	519.5	409.7	295.7	449.5	67.9	68.7	66.9	60.6	56.8	70.7
2018	538.5	880.5	541.7	426.5	323.2	488.7	70.3	69.7	69.6	63.4	58.8	73.1
2019	560.2	909.5	559	437	378.8	518.7	69.8	71	69	62.7	60.5	72.1
2020	469.6	802.2	507.1	404.4	358	427.9	36	29.9	32.4	31.3	31.3	38.9
2021	452.8	761.4	539.7	398.6	289	394.3	47.8	44.8	42.1	42.8	44	51.5
2022	442.3	711.7	503.8	371.6	306.7	409	38.7	28.9	33.2	36.8	42.7	42.3

一、统计范围

2010—2015 年为全市星级饭店，2016 年以后为星级饭店和重点非星级饭店。

二、主要统计指标解释

平均房价 = 住宿业的客房收入 / 实际出租间夜数

平均出租率 = 住宿业的实际出租间夜数 / 可供出租间夜数 *100%

2011—2022 年北京市重点住宿业接待情况

年份	合计（万人次）	五星级	四星级	三星级	二星及一星	非星级
2011	2110.9	524.1	588.7	704.5	293.6	
2012	2101.0	543.5	633.5	640.4	283.7	
2013	1958.8	541.6	624.8	563.0	229.3	
2014	1940.1	516.8	623.0	541.7	258.5	
2015	2008.6	550.9	670.4	556.9	230.4	
2016	4198.1	639.8	674.6	503.9	199.3	2180.5
2017	4347.1	619.3	659.1	485.8	162.6	2420.3
2018	4472.9	626.0	661.9	472.7	141.9	2570.5
2019	4422.3	552.8	642.0	433.4	138.7	2655.4
2020	2001.1	214.3	212.5	148.8	43.8	1381.7
2021	2668.9	324.9	278.7	199.4	60.0	1805.8
2022	1833.3	188.7	143.9	147.0	44.8	1308.9

一、统计范围

2010—2015 年为全市星级饭店，2016 年以后为星级饭店和重点非星级饭店。

二、主要统计指标解释

接待住宿者人数：指纳入统计范围的星级饭店接待的住宿人数。不论其住宿夜数多少，每接待一位住宿者只统计一人次。

五

北京市文化和旅游重点工作

2023BEIJINGWENHUAHELVYOUGAILAN

2022 年北京市文化和旅游局重要工作汇编

时间	工作内容
2022年1月1日	2022北京新年倒计时活动首次在奥林匹克塔塔身以光影秀方式呈现，活动主题为“相约冬奥，再聚北京”。
2022年1月12日	完成文旅行业无障碍环境建设任务，获得冬奥会城市运行及环境保障“两美两星”最美环境志愿服务团队荣誉。
2022年1月13日	会同市发展改革委编制出台《北京市“十四五”时期推进旅游业高质量发展行动方案》。
2022年1月30日	印发《北京市文化和旅游2021—2023年统计年报和2022—2024年定期统计报表制度》。
2022年2月9日	会同市经济和信息化局共同公布北京市传统工艺振兴目录。
2022年3月1日	首都市民系列文化活动被列入市政府第21项重要民生实事。市、区、乡镇（街道）、村（社区）四级联动，全年目标为举办1.6万场群众文化活动。
2022年3月1日	印发《北京市文化和旅游局关于贯彻落实文化和旅游部调整娱乐场所和互联网上网服务营业场所审批事项有关精神的通知》。
2022年3月1日	印发《北京市文化和旅游局〈关于加快推进文化和旅游市场事中监管构建一体化综合监管体系试点工作方案〉的通知》。

2022年3月13日	圆满完成出席冬奥会开幕式的外国政要代表团接待任务及冬奥会、冬残奥会开闭幕式的物资保障任务；在冬奥村举办“文化中国”北京非遗系列展示活动；建成16个冬奥文化广场，91个冬奥示范场所。
2022年4月2日	印发《北京市文化和旅游局关于做好2022年北京市文化和旅游行业“双随机、一公开”监管工作的通知》。
2022年4月8日	北京冬奥会冬残奥会总结表彰大会在人民大会堂隆重举行，北京市文化和旅游局市场管理二处被党中央、国务院授予全国先进集体称号。
2022年6月1日	完成在 CEPA 框架下港澳服务提供者在自贸区投资设立旅行社的审批权限下放至自贸区所在区的工作。
2022年6月24日	印发《北京市区级公共图书馆第七次评估定级工作方案》，启动本市评估定级工作。
2022年6月30日	认真学习宣传落实市十三次党代会精神，扎实开展了“作风、能力、结果”教育整顿工作，以教育整顿活动的新成效促进各项工作再上新台阶。
2022年7月10日	制定实施《北京市文化和旅游领域经济形势研判重点单位季度监测实施方案》。
2022年7月10日	促进京郊旅游消费，通过去哪儿旅行平台，先后分三批向社会累计发放京郊住宿消费券，总计发放近3000万元住宿消费券。
2022年7月18日	2022驻华外交官“发现中国之旅”启动仪式在北京举办，来自40个国家的58位外交官共同出席。

2022年8月8日	印发《关于促进文化和旅游业恢复发展的若干措施》，推出12方面工作举措，帮助企业渡过难关、恢复发展。
2022年8月11日	“长城好汉2022——夜京彩”全球营销推广活动在亮马河畔的燕莎码头命运共同体广场举行。
2022年8月29日	瞭仓数字艺术馆、高分辨率视觉融合技术冬奥地屏演示应用、亚洲数字艺术展等14个项目入选北京市文旅技术创新应用场景案例。
2022年8月31日	2022年服贸会文旅服务专题旅游服务展以“促进文旅新消费，引领时尚新生活”为主题，展示文旅新业态、新场景、新服务。
2022年9月1日	举办“京蒙文旅产业协作推介活动”，京蒙两地签署了《京蒙文旅合作框架协议》。
2022年9月9日	北京市星级饭店从业人员服务技能大赛举办，23支代表队85名选手参赛。4名选手获得一等奖、8名选手获得二等奖、12名选手获得三等奖。
2022年9月9日	制定实施《北京市文化和旅游局私设“景点”问题专项整治工作方案》。
2022年9月15日	由市文旅局、延庆区人民政府、北京广播电视台联合主办的“稻花香里逛京郊”推介活动在延庆区井庄镇窑湾村举办，推出北京首批15个“不可不去的村庄”。
2022年9月15日	圆满完成第十三届中国艺术节组织保障任务。《五星出东方》荣获文华大奖。《两室一厅》《一起向未来》及北京四中金帆合唱团3个作品 / 团队获得群星奖。

2022年9月23日	《北京市公共文化服务保障条例》经北京市第十五届人大常委会第四十三次会议审议通过，共八章67条。
2022年9月24日	在保利剧院演奏交响音诗《千里江山》，致敬北京国际音乐节创建25周年。
2022年10月9日	推进公共文化服务体系示范区建设。指导朝阳区、东城区获得第一、二批国家公共文化服务体系示范区复核优秀档次。
2022年10月10日	制定印发《北京市急需保护的非物质文化遗产项目认定和保护办法》。
2022年10月22日	圆满完成中国共产党第二十次全国代表大会服务保障工作。
2022年10月22日	深入学习宣传贯彻党的二十大精神，采取理论中心组学习、三会一课、主题党日等形式，组织开展自学、集体学习、研究讨论。
2022年10月25日	制定发布《北京市扩大文化和旅游新消费奖励办法》。
2022年10月28日	组织推荐池尚明、乔燕和、张铁城等35位北京市级非遗代表性传承人申报第六批国家级非遗代表性传承人。
2022年11月4日	举办第六届中国戏曲文化周，演出、论坛、展览、市集约400场活动，共计约45000人次观众线下参与，全网全媒总浏览量超过3亿。
2022年11月15日	文旅部公布“2022全国旅游厕所建设与管理优秀案例”名单，北京野生动物园旅游景区和北京欢乐谷旅游景区上榜。

2022年11月16日	举办第三届北京文旅项目投融资对接会，集中推出10大类61个重点项目，总投资约71亿元，其中4个项目现场签署定向合作协议，签约金额约10亿元。
2022年11月25日	举办京津冀协同发展云论坛及京津冀文化旅游体验（乡创大集）系列活动。
2022年12月14日	新评定16家北京市文化旅游体验基地，总量达到116家。
2022年12月26日	北京欢乐谷文化娱乐主题公园、北京龙庆峡旅游景区、科学国际旅行社北京科教研学旅游线路、北京国际鲜花港4个项目通过北京市市级文化和旅游标准化试点验收。
2022年12月27日	发布3项文旅行业地方标准：《主题公园服务规范》、《旅游景区服务质量要求》、《宾馆、饭店合理用能指南》。
2022年12月30日	组织推荐北京世纪华侨城实业有限公司欢乐谷文化娱乐主题公园项目入选2022年度国家级服务业标准化试点项目。
2022年12月30日	组织推荐北京工美集团有限责任公司、北京一得阁墨业有限责任公司等5家单位申报国家级非物质文化遗产生产性保护示范基地。

六

北京市文化和旅游重点单位名录

2023BEIJINGWENHUAHELVYOUGAILAN

国家公共文化服务体系示范区

序号	名称	认定时间
1	朝阳区	2013年10月31日
2	东城区	2016年10月11日
3	海淀区	2019年2月18日
4	石景山区	2021年7月16日

合计：共 4 家

北京市国家级工业旅游示范基地

序号	名称	所属区域	认定时间
1	北京市751园区	朝阳区	2022年11月14日

合计：共1家

北京市国家级滑雪旅游度假地

序号	名称	所属区域	认定时间
1	延庆海陀滑雪旅游度假地	延庆区	2022年1月25日

合计：共1家

北京市国家级文化产业示范基地

序号	名称	所属区域	认定时间
1	长安文化娱乐中心	东城区	2004年11月10日
2	儿童艺术剧院股份有限公司	东城区	2004年11月10日
3	麦乐迪餐饮娱乐管理有限公司	朝阳区	2004年11月10日
4	派格太合环球文化传媒投资有限公司	通州区	2006年5月18日
5	天创国际演艺制作交流有限公司	朝阳区	2006年5月18日
6	老舍茶馆有限公司	西城区	2008年9月17日
7	俏佳人传媒股份有限公司	丰台区	2008年9月17日
8	北京数字娱乐发展有限公司	石景山区	2010年11月23日
9	京都文化投资管理公司	西城区	2010年11月23日
10	贯辰传媒有限公司	朝阳区	2010年11月23日
11	人大文化科技园建设发展有限公司	海淀区	2010年11月23日
12	钧天坊古琴文化艺术传播有限公司	大兴区	2010年11月23日
13	中外名人文化产业集团有限公司	朝阳区	2010年11月23日
14	中国木偶艺术剧院有限责任公司	朝阳区	2012年8月20日
15	万豪天际文化传播有限公司	朝阳区	2012年8月20日
16	四达时代软件技术股份有限公司	经济技术开发区	2012年8月20日
17	盛世金鹰国际传媒有限公司	海淀区	2012年8月20日
18	通惠坊投资有限公司	朝阳区	2012年8月20日
19	春秋永乐文化传播有限公司	东城区	2012年8月20日
20	中视东升文化传媒有限公司	朝阳区	2014年12月26日
21	丑小鸭卡通艺术团有限公司	海淀区	2014年12月26日
22	巅峰智业旅游文化创意股份有限公司	朝阳区	2014年12月26日
23	东道形象设计制作有限公司	朝阳区	2014年12月26日

合计：共23家

北京市国家级非遗名录

序号	项目类别	项目名称	申报地区或单位	项目保护单位
1	民间文学	八达岭长城传说	延庆县	延庆县文化馆
2	民间文学	永定河传说	石景山区	石景山区文化馆
3	民间文学	杨家将传说（穆桂英传说）	房山区	房山区燕山文化馆
4	民间文学	童谣（北京童谣）	宣武区	宣武区师范学校附属第一小学
5	民间文学	天坛传说	东城区	东城区第二文化馆（东城区非物质文化遗产保护中心）
6	民间文学	曹雪芹传说	海淀区	北京市植物园
7	民间文学	卢沟桥传说	丰台区	丰台区文化馆
8	传统音乐	古琴艺术	大兴区	钧天坊古琴文化艺术传播有限公司
9	传统音乐	冀中笙管乐（白庙村音乐会）	大兴区	大兴区文化馆
10	传统音乐	智化寺京音乐	北京市	北京文博交流馆（北京市智化寺管理处）
11	传统舞蹈	京西太平鼓	门头沟区	门头沟区文化馆
12	传统舞蹈	京西太平鼓（石景山太平鼓）	石景山区	石景山区文化馆
13	传统舞蹈	京西太平鼓（怪村太平鼓）	丰台区	丰台区王佐镇怪村村民委员会
14	传统舞蹈	秧歌（小红门地秧歌）	朝阳区	朝阳区小红门乡（地区）文化服务中心
15	传统舞蹈	秧歌（延庆旱船）	延庆县	延庆县文化馆
16	传统舞蹈	狮舞（白纸坊太狮）	北京市	北京印钞有限公司
17	传统舞蹈	鼓舞（花钹大鼓）	昌平区	昌平区小汤山镇文化服务中心（昌平区小汤山镇宣传教育中心）

续表

序号	项目类别	项目名称	申报地区或单位	项目保护单位
18	传统舞蹈	太子务武吵子	大兴区	大兴区榆垡镇太子务村股份经济合作社
19	传统戏剧	昆曲	北京市	北方昆曲剧院
20	传统戏剧	河北梆子	北京市河北梆子剧团	北京市河北梆子剧团有限责任公司
21	传统戏剧	京剧	北京市	北京京剧院
22	传统戏剧	评剧	中国评剧院	中国评剧院有限责任公司
23	传统戏剧	评剧	北京刘秀荣评剧团	北京刘秀荣评剧团
24	传统戏剧	皮影戏（北京皮影戏）	宣武区	北京皮影剧团
25	曲艺	相声	北京市歌舞剧院有限责任公司	北京歌舞剧院有限责任公司
26	曲艺	京韵大鼓	北京市歌舞剧院有限责任公司	北京歌舞剧院有限责任公司
27	曲艺	单弦牌子曲（含岔曲）	北京市歌舞剧院有限责任公司	北京歌舞剧院有限责任公司
28	曲艺	单弦牌子曲（含岔曲）	西城区	西城区非物质文化遗产保护中心
29	曲艺	北京评书	宣武区	西城区非物质文化遗产保护中心
30	曲艺	数来宝	东城区	东城区第二文化馆（东城区非物质文化遗产保护中心）
31	传统体育、游艺与杂技	天桥中幡	北京市	北京付氏天桥宝三民俗文化艺术团
32	传统体育、游艺与杂技	抖空竹	宣武区	宣武区广内街道空竹艺术团
33	传统体育、游艺与杂技	太极拳（吴氏太极拳）	大兴区	北京大兴鸣生亮武学研究会

续表

序号	项目类别	项目名称	申报地区或单位	项目保护单位
34	传统体育、游艺与杂技	围棋	北京棋院	北京棋院（北京桥牌院、北京市棋牌运动管理中心）
35	传统体育、游艺与杂技	象棋	北京棋院	北京棋院（北京桥牌院、北京市棋牌运动管理中心）
36	传统体育、游艺与杂技	天桥摔跤	宣武区	北京付氏天桥宝三民俗文化艺术团
37	传统体育、游艺与杂技	八卦掌	西城区	北京市武术运动协会
38	传统体育、游艺与杂技	口技	西城区	北京自然之声文化发展有限公司
39	传统体育、游艺与杂技	通背拳	西城区	北京市武术运动协会
40	传统体育、游艺与杂技	幻术（傅氏幻术）	朝阳区	北京魔幻久久文化传播有限公司
41	传统美术	内画（北京内画鼻烟壶）	西城区	北京市长城美术品厂
42	传统美术	象牙雕刻	崇文区	北京象牙雕刻厂有限责任公司
43	传统美术	泥塑（北京兔儿爷）	朝阳区	北京汉唐双起翔文化传播有限公司
44	传统美术	灯彩（北京灯彩）	崇文区	北京市美术红灯厂有限责任公司
45	传统美术	灯彩（北京灯彩）	朝阳区	北京鑫瑞祥通文化发展有限公司
46	传统美术	面人（北京面人郎）	海淀区	海淀区文化馆
47	传统美术	面人（面人汤）	通州区	通州区文化馆
48	传统美术	玉雕（北京玉雕）	北京市玉器厂	北京市玉器厂有限责任公司

续表

序号	项目类别	项目名称	申报地区或单位	项目保护单位
49	传统美术	木雕（紫檀雕刻）（代管项目）	中国紫檀博物馆	中国紫檀博物馆
50	传统美术	北京绢花	崇文区	东城区东花市街道文化服务中心
51	传统美术	料器（北京料器）	北京京城百工坊艺术品有限公司	北京兰香双龙商贸有限公司
52	传统美术	料器（葡萄常料器）	东城区	东城区东花市街道文化服务中心
53	传统美术	传统插花（代管项目）	北京林业大学	北京林业大学
54	传统美术	京绣	房山区	北京京都绣娘手工艺品专业合作社
55	传统技艺	宜兴紫砂陶制作技艺（代管项目）	北京供春堂文化交流中心	北京供春堂文化交流中心
56	传统技艺	剪刀锻制技艺（王麻子剪刀锻制技艺）	北京市	北京栎昌王麻子工贸有限公司
57	传统技艺	景泰蓝制作技艺	崇文区	北京市珐琅厂有限责任公司
58	传统技艺	聚元号弓箭制作技艺	朝阳区	朝阳区文化馆
59	传统技艺	家具制作技艺（京作硬木家具制作技艺）	崇文区	北京市龙顺成中式家具有限公司
60	传统技艺	雕漆技艺	崇文区	北京文乾刚雕漆艺术设计有限责任公司
61	传统技艺	剧装戏具制作技艺	北京剧装厂	北京剧装厂
62	传统技艺	风筝制作技艺（北京风筝哈制作技艺）	海淀区	北京汉风至和文化发展有限公司
63	传统技艺	风筝制作技艺（北京风筝制作技艺）	东城区	东城区体育馆路街道文化服务中心

续表

序号	项目类别	项目名称	申报地区或单位	项目保护单位
64	传统技艺	风筝制作技艺（北京风筝制作技艺）	海淀区	海淀区上庄地区民间工艺文化发展中心
65	传统技艺	琉璃烧制技艺	门头沟区	北京明珠琉璃制品有限公司
66	传统技艺	地毯制造技艺（北京宫毯织造技艺）	北京市	北京市地毯五厂
67	传统技艺	盛锡福皮帽制作技艺	东城区	北京盛锡福帽业有限责任公司
68	传统技艺	内联升千层底布鞋制作技艺	北京市	北京内联升鞋业有限公司
69	传统技艺	民族乐器制作技艺（宏音斋笙管制作技艺）	海淀区	北京宏音斋民族文化发展中心
70	传统技艺	花丝镶嵌制作技艺	通州区	昭仪新天地股份有限公司
71	传统技艺	金漆镶嵌髹饰技艺	北京市	北京金漆镶嵌有限责任公司
72	传统技艺	蒸馏酒传统酿造技艺（北京二锅头酒传统酿造技艺）	北京红星股份有限公司	北京红星股份有限公司
73	传统技艺	蒸馏酒传统酿造技艺（北京二锅头酒传统酿造技艺）	北京顺鑫农业股份有限公司	北京顺鑫农业股份有限公司牛栏山酒厂
74	传统技艺	配置酒传统酿造技艺（菊花白酒传统酿造技艺）	北京仁和酒业有限责任公司	北京仁和酒业有限责任公司
75	传统技艺	花茶制作技艺（张一元茉莉花茶制作技艺）	北京张一元茶叶有限责任公司	北京张一元茶叶有限责任公司
76	传统技艺	花茶制作技艺（吴裕泰茉莉花茶制作技艺）	东城区	北京吴裕泰茶业股份有限公司

续表

序号	项目类别	项目名称	申报地区或单位	项目保护单位
77	传统技艺	腐乳酿造技艺（王致和腐乳酿造技艺）	海淀区	北京二商王致和食品有限公司
78	传统技艺	酱菜制作技艺（六必居酱菜制作技艺）	北京六必居食品有限公司	北京六必居食品有限公司
79	传统技艺	烤鸭技艺（全聚德挂炉烤鸭技艺）	北京市全聚德（集团）股份有限公司	中国全聚德（集团）股份有限公司
80	传统技艺	烤鸭技艺（便宜坊焖炉烤鸭技艺）	北京便宜坊烤鸭集团有限公司	北京便宜坊烤鸭集团有限公司
81	传统技艺	牛羊肉烹制技艺（东来顺涮羊肉制作技艺）	北京市东来顺集团有限责任公司	北京东来顺集团有限责任公司
82	传统技艺	牛羊肉烹制技艺（鸿宾楼全羊席制作技艺）	北京市鸿宾楼餐饮有限责任公司	北京鸿宾楼餐饮有限责任公司
83	传统技艺	牛羊肉烹制技艺（月盛斋酱烧牛羊肉制作技艺）	北京月盛斋清真食品有限公司	北京月盛斋清真食品有限公司
84	传统技艺	牛羊肉烹制技艺（北京烤肉制作技艺）	北京市聚德华天控股有限公司	聚德华天控股有限公司
85	传统技艺	天福号酱肘子制作技艺	北京天福号食品有限公司	北京天福号食品有限公司
86	传统技艺	都一处烧麦制作技艺	北京便宜坊烤鸭集团有限公司	北京便宜坊烤鸭集团有限公司
87	传统技艺	仿膳（清廷御膳）制作技艺	西城区	北京市仿膳饭庄有限责任公司
88	传统技艺	传统香制作技艺（药香制作技艺）	西城区	北京乾恒雅斋文化传播有限公司
89	传统技艺	一得阁墨汁制作技艺	西城区	北京一得阁墨业有限责任公司
90	传统医药	中医诊法（葛氏捏筋拍打疗法）	海淀区	首都医科大学附属北京世纪坛医院（北京铁路总医院）

续表

序号	项目类别	项目名称	申报地区或单位	项目保护单位
91	传统医药	中医诊法（王氏脊椎疗法）	西城区	北京达康神韵技术发展公司
92	传统医药	中医诊疗法（清华池传统修脚术）	西城区	北京翔达投资管理有限公司
93	传统医药	中医传统制剂方法（安宫牛黄丸制作技艺）	东城区	中国北京同仁堂（集团）有限责任公司
94	传统医药	中医正骨疗法（宫廷正骨）	北京市护国寺中医医院	北京中医药大学附属护国寺中医医院
95	传统医药	中医正骨疗法（罗氏正骨法）	朝阳区	北京朝阳罗有明中医骨伤科医院
96	传统医药	同仁堂中医药文化	中国北京同仁堂（集团）有限责任公司	中国北京同仁堂（集团）有限责任公司
97	传统医药	传统中医药文化（鹤年堂中医药养生文化）	北京鹤年堂医药有限责任公司	北京鹤年堂医药有限责任公司
98	民俗	厂甸庙会	宣武区	西城区非物质文化遗产保护中心
99	民俗	元宵节（敛巧饭习俗）	怀柔区	北京怀柔云蒙山书画院
100	民俗	元宵节（九曲黄河阵灯俗）	密云县	密云县文化馆
101	民俗	元宵节（千军台庄户幡会）	门头沟区	门头沟区大台地区文化遗产保护协会
102	民俗	庙会（妙峰山庙会）	门头沟区	门头沟区妙峰山花会协会
103	民俗	庙会（东岳庙庙会）	朝阳区	北京民俗博物馆

合计：项目103项，传承人104名

北京市主要艺术表演场所

序号	名称	所属区域
1	国家大剧院音乐厅	西城区
2	国家大剧院戏剧场	西城区
3	国家大剧院歌剧院	西城区
4	国家大剧院小剧场	西城区
5	首都剧场	东城区
6	人艺实验剧场	东城区
7	菊隐剧场	东城区
8	中国儿童剧场	东城区
9	假日经典小剧场	东城区
10	北京展览馆剧场	西城区
11	北京世纪剧院	朝阳区
12	北京天桥剧场	西城区
13	天桥艺术中心大剧场	西城区
14	天桥艺术中心中剧场	西城区
15	天桥艺术中心小剧场	西城区
16	天桥艺术中心多功能剧场	西城区
17	保利剧院	东城区
18	民族宫大剧院	西城区
19	海淀剧院	海淀区
20	梅兰芳大剧院	西城区
21	长安大戏院	东城区
22	北京音乐厅	西城区
23	中山公园音乐堂	东城区
24	中国木偶艺术剧院大厅	朝阳区

续表

序号	名称	所属区域
25	中国木偶艺术剧院小铃铛剧场	朝阳区
26	中国评剧大剧院大剧场	丰台区
27	中国评剧大剧院小剧场	丰台区
28	德云社天桥剧场	西城区
29	东图会议中心剧场	东城区
30	北京朝阳剧场	朝阳区
31	刘老根大舞台	东城区
32	老舍茶馆（含新京调）	西城区
33	湖广会馆大戏楼	西城区
34	前门梨园剧场	西城区
35	崇文工人文化宫	东城区
36	国话先锋剧场	东城区
37	繁星戏剧村（2个厅）	西城区
38	北京地质礼堂	西城区
39	北京蜂巢剧场	东城区
40	北京蓬蒿人剧场	东城区
41	海淀工人文化宫	海淀区
42	雷剧场	东城区
43	鼓楼西剧场	西城区
44	中国儿童中心剧场	西城区
45	北京西区剧场	西城区
46	国图艺术中心（原国图音乐厅）	海淀区
47	嘻哈包袱铺交道口店	东城区

合计：共47家

北京市 5A 级旅游景区

序号	名称	所属区域	评定时间	备注
1	故宫博物院	东城区	2007年5月8日	
2	天坛公园	东城区	2007年5月8日	
3	颐和园	海淀区	2007年5月8日	
4	八达岭长城旅游区	延庆区	2007年5月8日	在文旅部名单中，八达岭长城与慕田峪长城为同一家景区。因2家景区的管理单位不同，我市实际按2家分别统计。
5	慕田峪长城旅游区	怀柔区	2007年5月8日	在文旅部名单中，八达岭长城与慕田峪长城为同一家景区。因2家景区的管理单位不同，我市实际按2家分别统计。
6	明十三陵景区	昌平区	2011年5月5日	
7	恭王府景区	西城区	2012年2月8日	
8	奥林匹克公园	朝阳区	2012年11月27日	
9	圆明园景区	海淀区	2020年1月7日	

合计：共9家

北京市五星级饭店

序号	名称	所属区域
1	王府饭店	东城区
2	华侨大厦睿世酒店	东城区
3	天伦王朝饭店	朝阳区
4	长城饭店	朝阳区
5	北京希尔顿酒店	朝阳区
6	嘉里大酒店	朝阳区
7	中国大饭店	朝阳区
8	瑞吉酒店	朝阳区
9	长富宫饭店	朝阳区
10	燕莎中心凯宾斯基饭店	朝阳区
11	昆仑饭店	朝阳区
12	北京国际饭店	东城区
13	京都信苑饭店	海淀区
14	新世纪日航饭店	海淀区
15	香格里拉饭店	海淀区
16	西苑饭店	海淀区
17	世纪金源大饭店	海淀区
18	北京国宾酒店	西城区
19	龙城温德姆酒店	昌平区
20	北京饭店	东城区
21	贵宾楼饭店	东城区
22	东方君悦大酒店	东城区
23	五洲皇冠国际酒店	朝阳区
24	昆泰嘉华酒店	朝阳区
25	首都大酒店	东城区
26	友谊宾馆贵宾楼	海淀区
27	金融街丽思卡尔顿酒店	西城区
28	好苑建国酒店	东城区

续表

序号	名称	所属区域
29	丽晶酒店	东城区
30	名人国际大酒店	朝阳区
31	万达索菲特大饭店	朝阳区
32	中奥马哥孛罗大酒店	朝阳区
33	中航泊悦酒店	朝阳区
34	伯豪瑞廷酒店	朝阳区
35	新云南皇冠假日酒店	朝阳区
36	西国贸大酒店	丰台区
37	千禧大酒店	朝阳区
38	北大博雅国际酒店	海淀区
39	励骏酒店	东城区
40	丽景湾国际酒店	朝阳区
41	金茂威斯汀大饭店	朝阳区
42	中关村皇冠假日酒店	海淀区
43	北辰洲际酒店	朝阳区
44	国贸大酒店	朝阳区
45	人卫酒店	朝阳区
46	丰大国际大酒店	经济技术开发区
47	富力万丽酒店	朝阳区
48	鹏润国际大酒店	朝阳区
49	瑞麟湾温泉度假酒店	顺义区
50	金隅喜来登酒店	东城区
51	新华联丽景温泉酒店	顺义区
52	富力万达嘉华酒店	石景山区
53	泰富酒店	海淀区
54	日坛宾馆	朝阳区
55	辉煌松山度假酒店	延庆区
56	世园凯悦酒店	延庆区
57	金隅八达岭皇冠假日酒店	延庆区
58	延庆万豪酒店	延庆区

合计：共58家

北京市国家级旅游休闲街区

序号	名称	所属区域	国家认定批次	认定时间
1	前门大街	东城区	第一批	2022年1月30日
2	三里屯太古里	朝阳区	第一批	2022年1月30日
3	751旅游休闲街区	朝阳区	第二批	2023年3月1日
4	华熙 LIVE · 五棵松旅游休闲街区	海淀区	第二批	2023年3月1日

合计：共4家

北京市国家级夜间文化和旅游消费集聚区

序号	名称	所属区域	国家认定批次	认定时间
1	前门大街	东城区	第一批	2021年11月5日
2	天桥演艺区	西城区	第一批	2021年11月5日
3	798—751艺术街区	朝阳区	第一批	2021年11月5日
4	亮马河风情水岸	朝阳区	第一批	2021年11月5日
5	华熙 live · 五棵松	海淀区	第一批	2021年11月5日
6	古北水镇	密云区	第一批	2021年11月5日
7	王府井	东城区	第二批	2022年8月16日
8	北京欢乐谷	朝阳区	第二批	2022年8月16日
9	朝阳区大悦城	朝阳区	第二批	2022年8月16日
10	北京环球城市大道	通州区	第二批	2022年8月16日
11	乐多港假日广场	昌平区	第二批	2022年8月16日

合计：共11家

北京市全国乡村旅游重点村镇

序号	名称	批次	认定时间
1	怀柔区渤海镇北沟村	第一批重点村	2019年7月23日
2	延庆区井庄镇柳沟村	第一批重点村	2019年7月23日
3	密云区古北口镇古北口村	第一批重点村	2019年7月23日
4	房山区周口店镇黄山店村	第一批重点村	2019年7月23日
5	怀柔区喇叭沟门满族乡中榆树店村	第一批重点村	2019年7月23日
6	门头沟区斋堂镇灵水村	第一批重点村	2019年7月23日
7	顺义区龙湾屯镇柳庄户村	第一批重点村	2019年7月23日
8	延庆区刘斌堡乡姚官岭村	第一批重点村	2019年7月23日
9	门头沟区斋堂镇马栏村	第一批重点村	2019年7月23日
10	门头沟区斋堂镇爨底下村	第二批重点村	2020年8月26日
11	延庆区刘斌堡乡小观头村	第二批重点村	2020年8月26日
12	延庆区八达岭镇石峡村	第二批重点村	2020年8月26日
13	怀柔区渤海镇六渡河村	第二批重点村	2020年8月26日
14	密云区溪翁庄镇金叵罗村	第二批重点村	2020年8月26日
15	顺义区龙湾屯镇焦庄户村	第二批重点村	2020年8月26日
16	延庆区旧县镇东龙湾村	第二批重点村	2020年8月26日
17	怀柔区琉璃庙镇双文铺村	第二批重点村	2020年8月26日
18	怀柔区九渡河镇西水峪村	第二批重点村	2020年8月26日
19	怀柔区怀柔镇芦庄村	第二批重点村	2020年8月26日
20	房山区十渡镇平峪村	第二批重点村	2020年8月26日
21	顺义区马坡镇石家营村	第二批重点村	2020年8月26日
22	平谷区镇罗营镇玻璃台村	第二批重点村	2020年8月26日
23	延庆区张山营镇后黑龙庙村	第二批重点村	2020年8月26日
24	房山区张坊镇穆家口村	第二批重点村	2020年8月26日
25	怀柔区琉璃庙镇白河北村	第二批重点村	2020年8月26日

续表

序号	名称	批次	认定时间
26	平谷区山东庄镇鱼子山村	第二批重点村	2020年8月26日
27	昌平区十三陵镇仙人洞村	第二批重点村	2020年8月26日
28	怀柔区雁栖镇官地村	第二批重点村	2020年8月26日
29	平谷区镇罗营镇张家台村	第二批重点村	2020年8月26日
30	平谷区镇罗营镇张家台村	第二批重点村	2020年8月26日
31	平谷区金海湖镇黄草洼村	第二批重点村	2020年8月26日
32	延庆区井庄镇三司村	第二批重点村	2020年8月26日
33	密云区古北口镇司马台村	第三批重点村	2021年8月25日
34	延庆区旧县镇盆窑村	第三批重点村	2021年8月25日
35	平谷区金海湖镇将军关村	第三批重点村	2021年8月25日
36	房山区大石窝镇王家磨村	第三批重点村	2021年8月25日
37	门头沟区清水镇洪水口村	第三批重点村	2021年8月25日
38	怀柔区汤河口镇庄户沟门村	第三批重点村	2021年8月25日
39	门头沟区妙峰山镇炭厂村	第四批重点村	2022年11月15日
40	房山区史家营乡金鸡台村	第四批重点村	2022年11月15日
41	昌平区兴寿镇下苑村	第四批重点村	2022年11月15日
42	密云区新城子镇遥桥峪村	第四批重点村	2022年11月15日
43	延庆区康庄镇火烧营村	第四批重点村	2022年11月15日
44	延庆区四海镇大吉祥村	第四批重点村	2022年11月15日
45	怀柔区渤海镇	第一批重点镇	2021年8月25日
46	延庆区八达岭镇	第一批重点镇	2021年8月25日
47	顺义区龙湾屯镇	第一批重点镇	2021年8月25日
48	门头沟区斋堂镇	第二批重点镇	2022年11月15日
49	房山区十渡镇	第二批重点镇	2022年11月15日
50	密云区古北口镇	第二批重点镇	2022年11月15日

合计：共50家

北京市国家级全域旅游示范区

序号	名称	批次	认定时间
1	延庆区	第一批	2019年9月20日
2	怀柔区	第一批	2019年9月20日
3	平谷区	第一批	2019年9月20日
4	昌平区	第二批	2020年12月2日
5	门头沟区	第二批	2020年12月2日

合计：共5家

七

附录

2022 年北京市行政区划

项目	街道办事处	建制镇	建制乡	社区居委会	村民委员会
全市	165	143	35	3431	3783
东城区	17			168	
西城区	15			263	
朝阳区	24		19	544	144
丰台区	24	2		352	56
石景山区	9			151	
海淀区	22	7		590	53
门头沟区	4	9		122	178
房山区	8	14	6	191	459
通州区	11	10	1	155	470
顺义区	6	19		152	426
昌平区	8	14		255	298
大兴区	8	14		254	437
怀柔区	2	12	2	36	284
平谷区	2	14	2	49	272
密云区	2	17	1	96	330
延庆区	3	11	4	53	376

数据来源：中共北京市委社会工作委员会北京市民政局

2022 年北京市年平均常住人口数

项目	代码	2021 年常住人口（万人）	2022 常住人口（万人）	增长
全市	01	2188.80	2186.45	−0.11%
东城区	02	70.85	70.60	−0.35%
西城区	03	110.50	110.20	−0.27%
朝阳区	04	345.00	344.55	−0.13%
丰台区	05	201.70	201.35	−0.17%
石景山区	06	56.70	56.45	−0.44%
海淀区	07	313.10	312.70	−0.13%
门头沟区	08	39.45	39.60	0.38%
房山区	09	131.30	131.20	−0.08%
通州区	10	184.15	184.30	0.08%
顺义区	11	132.50	132.55	0.04%
昌平区	12	226.95	226.85	−0.04%
大兴区	13	199.45	199.30	−0.08%
怀柔区	14	44.10	44.00	−0.23%
平谷区	15	45.70	45.65	−0.11%
密云区	16	52.75	52.65	−0.19%
延庆区	17	34.60	34.50	−0.29%

数据来源：北京市统计局

1978—2022 年北京市社会经济主要指标

年份	地区生产总值（亿元）	第三产业	客运量（万人）	铁路	公路	民航	社会消费品零售总额（亿元）
1978	108.8	26	4431	2264	2120	47	44.2
1979	120.1	29.9	4777	2504	2220	53	53.3
1980	139.1	37.4	5285	2762	2465	58	62.8
1981	139.2	40.3	5877	2982	2824	71	70.7
1982	154.9	45.1	6215	3205	2931	79	75.4
1983	183.1	57.9	6662	3546	3038	78	86.4
1984	216.6	71.4	7273	3877	3287	109	105.8
1985	257.1	85.9	7203	4078	2978	147	134.4
1986	284.9	100.3	7337	4106	3059	172	155
1987	326.8	120.4	7763	4418	3117	228	188.9
1988	410.2	152.4	8491	4782	3460	249	256
1989	456	165.9	7434	4214	3034	186	294.8
1990	500.8	195.1	7480	3770	3490	220	345.1
1991	598.9	262.9	7704	4036	3378	289	408.3
1992	710.2	318.1	8158	4196	3593	369	503
1993	888.9	419.4	7607	4374	2781	452	615.8
1994	1149.8	570.3	8537	3992	4008	537	778.1
1995	1516.2	805.7	8913	4017	4250	646	971.8
1996	1819.4	1035.2	8801	3650	4395	756	1093.6
1997	2118.1	1266.2	9263	3613	4902	748	1254.3
1998	2439.1	1527.1	11228	3762	6704	762	1436.2
1999	2759.8	1781.5	14866	4201	9878	788	1589.9
2000	3277.8	2174.9	18396	4458	13009	929	1760.3
2001	3861.5	2653.6	22469	4750	16630	1090	1958.1

续表

年份	地区生产总值（亿元）	第三产业	客运量（万人）	铁路	公路	民航	社会消费品零售总额（亿元）
2002	4525.7	3208.2	28384	5032	22103	1249	2159.9
2003	5267.2	3726.7	30520	4352	24940	1228	2492.6
2004	6252.5	4393.4	49750	5437	41463	2850	2883.6
2005	7149.8	5155.5	60841	5779	51925	3137	3221.4
2006	8387.0	6227.7	12276	6269	2482	3525	3673.3
2007	10425.5	7912.8	20040	6915	9275	3850	4307.4
2008	11813.1	9175.1	128525	7644	117118	3763	5257.5
2009	12900.9	10047.7	133872	8161	121373	4339	6140.0
2010	14964.0	11608.1	140663	8903	126130	5630	7273.0
2011	17188.8	13491.0	145773	9755	129918	6100	8334.8
2012	19024.7	15020.3	149037	10315	132333	6389	9440.2
2013	21134.6	16806.5	71056	11588	52481	6988	10382.5
2014	22926.0	18333.9	71715	12609	52354	6752	11354.0
2015	24779.1	20218.9	69924	12821	49931	7172	12271.9
2016	27041.2	22245.7	69292	13380	48040	7872	13134.9
2017	29883.0	24711.7	67420	13873	44940	8607	13933.7
2018	33106.0	27508.1	67571	14273	44175	9123	14422.3
2019	35445.1	29663.4	72148	14755	48151	9241	15063.7
2020	35943.3	30095.9	36270	6383	24548	5339	13716.4
2021	40269.6	32889.6	42308	8550	28059	5699	14867.7
2022	41610.9	34894.3					13794.2

北京市文化和旅游局

地址：北京市朝阳区建外大街28号

网址：http://whlyj.beijing.gov.cn

传真：010-65158251

邮编：100022

微博　　微信